臺灣日日新報　夕刊　十一月一日
編輯兼發行人　佐々木[illegible]
發行所　臺北市[illegible]　臺灣日日新報社

優良國產　寶　タカラソース

敵艇又も珠江で英軍艦旗を掲揚
我軍飛行機を射撃

【東京一日發同盟】三十一日大本營海軍報道部公表

十月二十九日午後二時珠江湖航部隊の協力の任務を有するわが飛行機二機は珠江支流陳村水道において我兇らしき舟艇一隻が低速力にて南下するを認めたるもそのまま任務を續行し居りたるが午後二時十分右飛行機一機再び該艇が高速南下中なるを發見し詳細偵察のため高度二百米にて接近するや

突如該艇（魚雷艇にして魚雷一本及び二連裝機銃を搭載し我兇に擬裝する）より機銃の猛射を受けたるをもつてわが方は該艇に何等の標識なきを確認の上二機は直ちに反撃を開始するとともに他の一機は附近にありし海軍砲艇隊に通報しこれが攻撃に努めたり折柄現場上空に飛來せる他の飛行機隊亦午後二時五十五分該魚雷艇より猛射を受けたるをもつて高度二百米にて旋回偵察し何等の標識なきを確認したる上これに對し銃爆撃を加へ、擱坐せしめたるところ該艇は依然射撃を續行しつつ船尾に英國軍艦旗を掲揚せるをもつて攻撃を中止し歸途に就きたり、既に英國軍艦旗を掲げありしも再び射撃し來るをもつてわが方はこれに應じ大損害を與へ遂に該魚雷艇は虎門西方八粁の地點に擱坐し乘員は便衣を纏つて陸上に遁走するを認めたり

抑々わが海軍は本事件の經緯を見るも明かなる如く周到なる注意をもつて第三國艦艇に累を及ぼさざらんことを期し居る次第なるがこれに反し敵は從來屢々第三國國旗を敢用し今回更に戰鬪用艦船の標識たる軍艦旗の敢用を敢てせるは明白なる國際法違反なるのみならず實に卑劣極まる行爲と稱すべし

最近漢口上流にてわが飛行機がフランス國旗を掲揚せる曳船より射撃せられたることあり又今回敵魚雷艇の英國軍艦旗を掲げてわが攻略を免れんとせる事件發生せり斯る事例を見るも戰地にあるわが海軍將士が第三國に累を及ぼさざるため如何に苦心しつつあるやの一端を窺知し得べし

英國製火藥多量 陸戰隊が押收
海軍南支部隊の活躍

【東京一日發同盟】大本營海軍報道部午後零時四十分公表

わが海軍南支部隊は十月三十日東江において機雷四十個を掃蕩せる我兇一隻を捕獲し陸戰隊亦江南道附近を占領同所において英國製火藥多量を押收せる外航空隊は縱横の活躍を續け錦源方面の敵に大爆撃を加へ防空陣地火藥庫を爆破敵兵二百、軍用自動車約二千輛を殲滅し番禺においては軍用汽艇一隻を大破擱坐せしめたり

湖江部隊は掃海作業を續行するとともに航空隊と協力し敵殘留艇の掃蕩に努めつつあり

我空軍岳州を爆撃

【香港一日發同盟】長沙來電に依れば日本空軍は三十一日午前十時湖南省岳州を空襲、咽喉内に停車中の軍用列車に對し爆撃銃撃を敢行し多大の損害を與へた

廣東到着の帝國海軍湖江部隊（十月廿九日）【總督府許可濟】

近藤指揮官上陸
陸戰隊の勞苦を犒ふ

【漢口三十一日發同盟】武漢攻略戰に赫々たる武勲を樹てた近藤海軍湖江部隊指揮官は三十一日午後一時旗艦○○より漢口海軍ハルク經由上陸日本租界及び特別第一區を警備する海軍特別陸戰隊鏑木、土師、松本各部隊を巡視し三部隊長に對し陸戰隊の殊勳を賞して長日月に亙る戰鬪の勞苦を犒つた（寫眞は近藤指揮官）

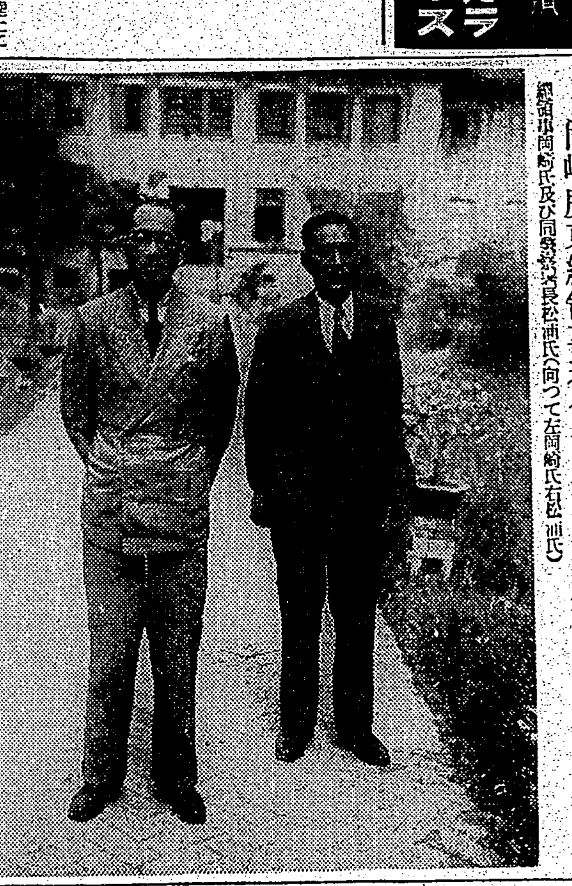

岡崎廣東總領事着任　占領後の廣東に飛來着任して直ちに[illegible]を開始した總領事岡崎氏及び同館[illegible]長松浦氏（向つて左岡崎氏右松浦氏）

カー英國大使 愈よ蔣と會見
湖南省某地へ向ふ

【香港一日發同盟】漢口來電に依ればカー駐支英大使は三十日正午昆明より貴州省貴陽に到着した、一日貴陽發湖南省某地に向ひ愈々蔣介石と同地に於て會見の豫定であると

獨逸國防軍の首腦部異動

【ベルリン三十一日發同盟】ドイツ政府は十一月一日付を以て國防軍首腦の異動を發表したが今回の異動は去る二月の國防軍改革以來最大の異動で其の主なるものは左の通り

補陸軍參謀總長　主計總監　ハルザー大將
補第三軍團司令官　第三軍團司令官　フォン・ボック大將
補第二軍團司令官　航空次官　ミルヒ大將
任砲兵大將　參謀次長　シュトン中將
任大將　航空省器材局長　ウンデット少將
任中將　陸軍參謀總長　ベック大將
第一軍團司令官　フォン・ルンシュテット大將
依願免官

ヒトラー總統は引退したベック大將及びフォン・ルンシュテット大將に特に親書を送りその在任中の功を犒つた

支那の奧地は極度に綿布缺乏
河内から輸入計畫

【ハノイ三十一日發同盟】當地に達した情報に依れば支那奧地では目下極度の綿布缺乏に惱んで居り一般民衆は固より軍服の支給も著しく困難を來し市價は暴騰を續けつつあり、これに驚いた國民政府經濟部では秘そかに上海、香港に人を派遣して綿布の購入に當らせたが廣東の陷落に依り奧地搬入が不可能となつたのでこれがため佛印河内から雲南鐵道經由で大量輸入を企圖しつつあると言はれる

事變の新段階に對處 帝國の斷乎たる決意
闡明すべき聲明要旨

【東京一日發同盟】政府は漢口、廣東陷落後における事變の新段階に處し大陸長期建設、新東亞大勢確立に邁進すべき斷乎たる決意と信念を中外に闡明すべく聲明文案を起草中であつたが、三十一日首相官邸で風見書記官長、陸軍影佐軍務課長、佐藤情報部長、海軍岡第一課長、野田外務部長等の間で最後的協議を重ねた結果、長短三種類の原案を作成しこれを各閣僚の手許に回付し一日の定例閣議で正式決定の上愈々三日の明治節を期して中外に發表することとなつた、而して今回の政府聲明は去る一月十六日の聲明の趣旨を更に布衍して今次聖戰の最終目的達成の爲には國民政府を絕對に對手とせずとの鐵則を堅持し新たに誕生すべき支那新中央政府と協力し國交調整を圖るべき旨を再び明かにするとともに第三國に對しても帝國の不退轉の決意を闡明し國民に對しては漢口、廣東の陷落するとともに事變は終熄せず、今後益々困難なる局面に直面すべき旨を強調してその一段の緊張と努力を要請せる點が主眼となりその要旨は左の如くなるものと見られてゐる

一、支那事變は陸海軍の緊密適切なる作戰協力に依り今や國民政府の最後の據點と頼む漢口廣東も陷落するに至りしも帝國政府としては飽くまで國民政府を中央政府としては勿論地方政權としてもこれを對手とせずとの既定の方針を堅持しこれが徹底的潰滅に邁進する一方支那中央政府の樹立とこれが育成に協力し、これと相提携して親日防共の精神に則り東亞百年の平和確立に不倒の努力を傾注せんとす

一、その目的とするところはこの日滿支提携を樞軸として東亞諸民族共同に依る東洋永遠の平和態勢の確立にあり、この帝國の理想と東亞の現實の情勢に則應し第三國に對する權益尊重の均等の趣旨を十分考慮するの用意を有す

一、日支關係の調整に關しては支那新中央政府の樹立により兩國の調整を協定し所謂長期建設の根本方針に基き所要資源の利用開發、日支經濟の強化に日滿支の固有文化の發達と互助共榮、日滿支提携に依る防共政策の徹底などの目的達成のため協力邁進す

一、かくして今次事變は漢口、廣東陷落するとも決して終末を告げず今後は長期に亙る難關を克服すべき多大の困難あり一段と國民の決意と覺悟を要す、この重大時局克服の爲には單に武力のみならず政治、經濟、文化など各般の國家總力を集中し軍備充實、生産力擴充など物心兩面に亙る總合力の飛躍的增強に全國民の一層緊張努力傾倒を要す

南洋華僑に澎湃 親日勢力が擡頭
蔣政權に怨嗟の聲

【大阪一日發本社支局特電】南洋華僑七百万の動向に關し十月三十一日大阪府立貿易館入電に依れば抗日獻金に上る獻金を強制されて來た華僑は僅か十日で廣東を失つたのに對し漸く怨嗟の聲は表面化し蔣政權に對する不信任として將來の援助を拒絕の傾向顯著となり親日華僑の勢力擡頭日本品は華僑の手で本然の姿に還りつつありその他南洋では復興に日本と提携せんとする傾向が澎湃として興りつつありと

伊國皇太子殿下と總統と御歡談

【ベルヒテスガーデン三十日發同盟】イタリー皇太子ウンベルト殿下には兩三日來御微行でドイツ御旅行中であらせられたが三十日ベルヒテスガーデンの山莊にヒトラー總統を御訪問約二時間に亙つて種々御懇談の後ミュンヘンに御向[illegible]

その日その日

○この上の急務は、粵漢鐵道の沿線に據る殘敵の蔣介石一派を壊滅させ、"漢口行"を一日も早く運轉させること

○廣東の明朗化と秩序化とが、日本式の速度で、陸海協力の下に進められてゐる。間もなく面白い試驗成績が出て來よう

○日本の對佛態度は、相當に[illegible]である。あゝなれば斯うなるといふ見極めもけいてゐる。佛の援蔣態度は、コレ以上許されない

○廣東の外交界で踊る獨伊の姿のみ大きく、英佛の影の薄れゆく樣と――公平に見て、誰しも左樣に思はざるを得まい

○殘すのは、あと二ヶ月。國家も其他の公私團體も、個人も、そのつもりでピンとなされ。"昭和十三年"は、一刻寸時も既には出來ない

宜昌は大混亂

【上海一日發同盟】宜昌來電に依れば武漢陷落以來揚子江上流四百粁の宜昌は非常な混亂に陷り早くも市民の避難者續出し重慶方面へ陸續逃出しつつある

英の閣員更迭

【ロンドン三十一日發同盟】英國政府は去る二十七日の第一次補充に續いて三十一日第二次閣員更迭を左の如く發表した

樞相　ランシマン卿（元商相）
國璽尚書　ジョン・アンダーソン（前ベンゴール總督）
自治領相　マルコム・マクドナルド（植民相兼務）
辭職　ヘイルシャム卿（樞相）

支那の抵抗は愚の骨頂

【ジュネーブ二十九日發同盟】廣東、漢口陷落以來ジュネーブ各紙の論調は著しく變化し支那が無益の抵抗を續け國土を焦土と化するの愚を非難する傾向となつて來た、カトリック系クーリエ・ド・ジュネーブ紙は二十九日社說をもつて左の如く述べてゐる

廣東、漢口の攻略で勝敗の數は既に決定した、未征服地域は廣大であるが價値は劣い、やがて蔣介石は印度支那の西南地にまで亡命するの運命を辿る外あるまい

基隆市參事會

【基隆電話】基隆市參事會は一日午前十一時から市會議室に開催、對岸及び九州地方に於けるコレラ發生に伴ふ豫防費三千円、防空費二千五百円、防護費二千五百七十五円、軍事援護相談所設置費七百二十一円其他計八千三百四十六円の追加豫算に關し關係參與より說明異議なく可決同四十分閉會

昭和製糖重役會

【東京三十一日發同盟】昭和製糖では三十一日同社東京出張所に決算重役會を開き當期利益金處分（配當一割据置）を査定し來る十九日の定時總會に附議する

人事

▲川添賀軍課長　渡米の爲め一日上京の豫定のところ九日基隆出帆富士丸にて上京のことに變更

無絃琴

いま"謎の人物"の一人となつてゐるのは、英國の駐支大使カーその人である。彼は先ごろ漢口の陷落が時の問題となつた事を悟るや、上海から香港に飛び、更に佛領印度支那のハイフォンやハノイを經て、雲南省の昆明に入り込んだ。蔣介石と會見することを頻に企圖してゐるらしい▲その後の消息によると更に昆明から貴州の省都にまで行つて活躍を續けてゐるらしいが支那事變に依て上海があんな具合になり、廣東の南支港が依て香港の將來や今後の運命にも考へ及ぶとヂッとしては居られぬのかも知れない▲日本に嫌な感じは持たせたく無いにしても、英國としては廢れ緣の腐れを見殺しにして今日まで苦心して築いて來た對支權益を水泡に歸せしめることも忍び得まい。又雲南や貴州、その背後にあつて是等を擁護する四川省などは、支那でも僻地されたる利權の地域である。更にも一つ大切なことは、是等の地方は印度を防ぐ爲めの外郭でもある。兎に角、英國としては、武漢を落した蔣や國民政府の將來に就いて、何としても無關心では居られぬ筈である▲これからは、愈々"頭の時代"に移つて來た。戰爭にも作戰用兵上に無限の智力が必要だが、これから直に手を下さなくてはならぬ建設工作や、殊に南支那に於ける第三國の行動を監視しつつ工作して行かねばならぬ、諸種の謀略等には、特別に頭の働きを要し併せて腕力をも必要とする▲誰の人物か、南や許川辺を一人舞台に踊つてゐるのを、面白がつて見てばかりも居られまい。

新しき秩序 (32)
芹澤光治良作　小林秀恒畫

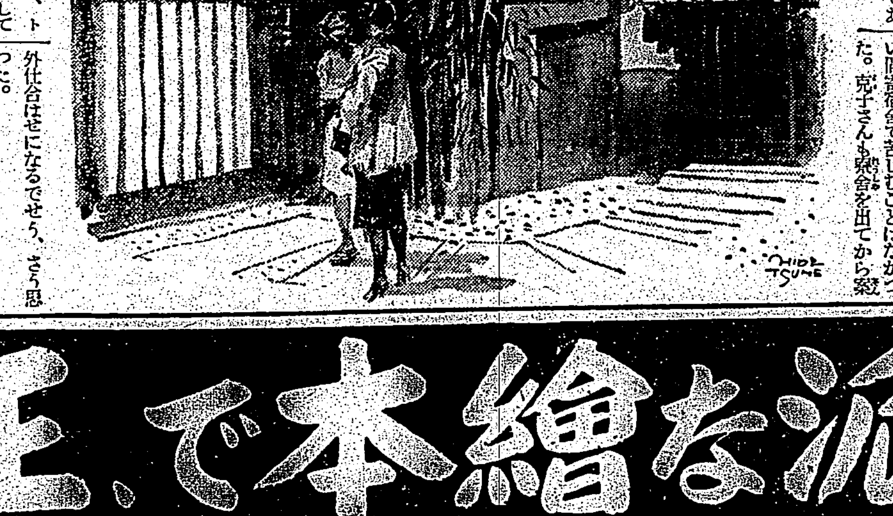

閉された青春（三）

姉のふさはトミ子の想像した如く、こだはりがあつた。

少壯實業家の服田一郎の世話になつてゐることを、踏みつけられるやうにして妹に知られるのは辛すぎる。服田の庇介になつても、妹や弟の學資はわが腕で稼いで、二人には服田の前で頭を下げないですむやうにしなくてはと、今日まで苦心した。二人が卒業したらば、ラモードは助手たちに譲るやうにして、美容院として破天荒の女ばかりの協同組合をつくらうと夢を抱いてゐた。それが、來春は實現して、偉い弟や妹にも自慢しようと心勇みにしてゐたのに、突然、その妹がこのぬかるみのやうな生活に飛びこんで來て、愉しい夢を白々しくさましてしまつた――今日は秋晴の暖かな天氣であつた。

學校の記念日で休みであり、トミ子は離の整理をすることにしてゐたが、ふさは店に出ることにして朝から唱歌をうたつて樂しげであつた。しかし、その歌をこちらの部屋から聞いてゐるふさには、押つけられるやうである。嘲笑せられてゐるやうである。叱唱つてやりたいとまで思つた。しかし叱唱つたら負けだと我慢した。旦那もおいてやるやうにと親切に云ふのだから、追ひ出しては狭量なことを示すことになる。今日はお店に早く出掛けるより他に氣が晴れないと、ふさは思つた。

「あら、お姉さまもうお出掛けになるの、あたしゆつくりお話したいと思ひましたのに」

トミ子は姉が出掛けるのを、急いで玄關に送つて出た。

「姉さんは働かなければならないんだからね」

皮肉にさう云ふ姉の顏は、硬張つて、ソバカスが目立ち、前夜安眠しなかつたことを物語つてゐた。

「ごめんなさいね」

「學校をなまけたらききませんよ」

「今日はお休みなの」

トミ子は姉の怒つた感情をやはらげて、晴天へ飛りたいと思ひ、玄關にある下駄を引つかけるやうにして、姉と並んで門までついて行きながら

「お兄さまからお頼みして下すつたでせう?學校の規則ですからおいて下さいね、あたしね、姉さんには叱られるかも知れないけど、お兄さまを一寸崇拝しちやつたわ」

「あんたの、度胸にはおどろくぢやないの……あんたには云つてきかせることがうんとあるけれど」

ふさも、妹のごく自然に云ふお兄さまには、顏を赤くして、一度に機嫌をなほしてしまひさうになるのを、努めて白々しく裝つた。

「ええ、何ふわ。今日もお早く歸つてらつしやるわね」

さうトミ子は門に立つて、姉を見送ると、それで姉との仲も巧にすんだやうに胸がすいた。こんな簡單にことが運ぶのならば、長い間寄宿舍で苦しむことはなかつた。克子さんも寄宿舍を出てから案外仕合はせになるでせう、さう思つた。

砂利を敷いた植込みのなかの路を玄關の方へ戻りながら、トミ子は大きく深呼吸したが、庭やも植込みの方へおりて來て、離の書齋を眺め

「もう、ちき引越しになるさうですよ。籬をおいた方が毎日當督に來てをりますが、その方の息子がお嫁さんをもらふので新築したさうです。こんな立派な家を建てて、もらふやうなお嫁さんは、どんなお嫁さんでせうね」

と、のどかに話した。綠色の話が洋服である。

「もう半年もかかつてゐますが、結婚式が迫つたので、繁工を急がなければつて、大工さんは何日も夜業をしてやかましかつたが、やつとでき上つて、こつちが助かりますよ」

トミ子ものどかに往話を聽めて、その話を面白く聞いた。生活に苦勞のない人々の住む世界には、彼女などの想像を超えたのんびりしたことがある。この國でゆつたりと、野蒜契しみついた庭をおとすのもよいと、トミ子は空を仰いで思つた。

立派な繪本で、正しい教育！

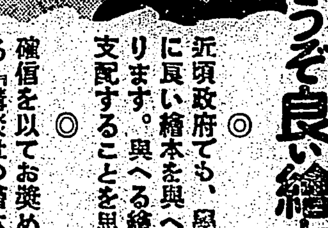

御子樣將來の爲に
御弟妹樣將來の爲に
どうぞ良い繪本をお與へ下さい

名士・教育家・擧つて御推奬！

子供が良くなる
講談社の繪本

◎近頃政府でも、學校でも、家庭でも、子供に良い繪本を與へよ！と、頻りに叫ばれて居ります。與へる繪本の良否が、子供の一生を支配することを思へば、當然の事です。

◎確信を以てお奬めします。大安心で與へられる『講談社の繪本』をぜひお與へ下さい。

◎日本中の子供が一人殘らず賢く、明くなるやう立身出世なさいますやう、あくまで親の氣持、眞師の氣持で、編輯された理想的の教育繪本です。

◎取材は總べて教訓的。繪柄、色彩、活字の大きさまで良心的な細心の注意が拂はれてゐます。

大好評の新刊繪本!!

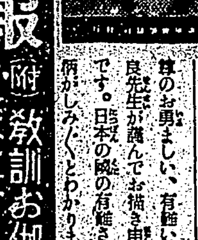

講談社の繪本
日本武尊　(附)戰線銃後感激美談　（五十錢 送料三錢）
樞密顧問官・伯爵　金子堅太郎閣下御推奬
尊のお勇ましい、有難いお話を田中良先生が讃んでお描き申上げた繪本です。日本の國の有難さ、立派な國柄がしみじみとわかります。

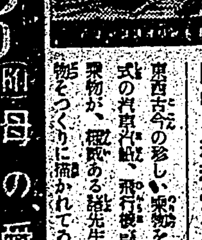

講談社の繪本
子供知識　乘物畫報　(附)教訓お伽ばなし　（五十錢 送料三錢）
早稲田大學總長・法學博士　田中穗積先生御推奬
東西古今の珍しい乘物を始め、最新式の汽車汽船、飛行機、あらゆる乘物が、權威ある諸先生によつて面白くつくりに描かれてゐます。

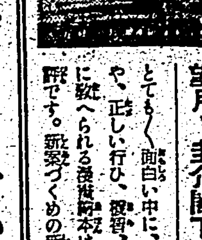

講談社の繪本
面白漫畫まつり　(附)母の愛の物語　（五十錢 送料三錢）
元遞信大臣　望月圭介閣下御推奬
とてもく面白い中に、聰明な氣質や、正しい行ひ、勇氣、眞智が自然に銳へられる漫畫繪本は、最も大好評です。新裝づくめの評判本出來。

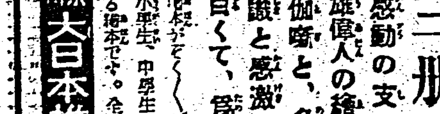

右三冊のほか……
●大感動の支那事變の繪本あり
●英雄偉人の繪本、武勇の繪本あり
●お伽噺と、名作物語の繪本あり
●知識と感激の教訓知識繪本あり
●面白くて、爲になる漫畫繪本あり

綺麗しい繪本がぞくぞく發賣されてゐます。三つ四つのお子さんから、小學生、中學生、女學生、誰にも面白い、美しい爲になる繪本です。全國到る所ある書店に取揃へてあります。

東京小石川　大日本雄辯會講談社　振替東京三九三〇

我が猛爆を恐れ 到る處に防空壕

市民用はお粗末なもの

【廣東にて濱中本社特派員】私は市郊外で防空壕を見付けて内部に入つて見た。乘客自乗打ち頃く我が海の荒鷲の空爆におちけついた廣東市民が命迴して空襲警報と同時にそそくさと逃げこんでゐたもので壕を掘り下げた土を外側に盛り上げ所々に板圍の隙間の様な空氣拔きをつて立ててゐる内部に入つて見ると人二人は背をすぼめて並んで歩ける 程度の 通路が兩側も全部板張り、避難者がかたまつて坐つてゐる樣な場所はなく勿論十分な防備等の備等はない」我が軍に對して防衛施設は何等の必要もなかつたとは云へ避難者は通路一杯にぎつしりつまつて息をひそめてゐたのであらう。この様な防空壕が所々に散見される、或る區分をきつてその管内の住民が走りこんだものらしい。各政府機關、軍事施設等の 構内に は勿論立派な防空壕が設けられてをり各民間でも大きな建物は夫々完備した地下室を持つてゐる。如何に廣東市民が我が猛爆を恐れたかが立派に證拠づけられる譯であるが正確な投彈技術は結果において決してこの防空壕を必要とするものではなかつたのである

正確な空爆の跡

必要以外に無駄な破壞はない

【廣東にて濱中本社特派員】廿九日始めて市内を自動車で一巡する機會を得た、漸次平靜を取り戻しつつあるとは云へ便衣隊出沒の方に備へ今尚警備必要の許可證所持者以外は一步も近寄らせない、省政府、市政府、財政廳等相當な政府機關も見た、我が空爆は必要以外決してむだな破壞はしてゐない、殊に市政府の如き未だ建築中の事でもあつて二十步と離れぬ抗日宣傳の放送局が木端微塵になつてゐるにも 拘らず 只その振動で窓硝子が數枚損傷した程度だけで堂々たる市内最新の美を見せてゐたさけばこの建物の敷地は我が台銀の擔保に入つてをり契約による債還も滿足に行つてゐなかつたと云ふからまことに愉快である、財政廳の前には素晴らしく大きな道路一ぱいの國債吊幕が下げられ金のあるものは金を、力のあるものは力を出せと例の文句が書かれてゐたが市内いたるところかくの如き吊幕やら抗日ビラ、ポスターが下げられ 貼られ てゐた、珠江分流海珠橋通りの目抜きの大通りは皇軍占領直前後にかける敵敗殘兵並に便衣隊の放火で見る影もなく燒けおちてゐるところ多く數層建ての繁華街も慘禍の跡を止めて支那軍の暴虐を物語つてゐる、粵漢鐵道の起點は珠江埠頭に臨んで第三國の對支援助が武器の賣り込みとなつて續々と漢口に輸送されたところ、之ぞ我が荒鷲の好餌でなくて何であらうか、正確なる 投彈の 的となつて機關車が横たるものだ、幾台もの機關車が横倒しになつてゐる、困りに困りぬいた挙句の果て遠く津浦線から機關車を運んで來た最後の跡が餘りにもはつきりと現れてゐるのだ

宏壯を極めた 中山大學

敷地だけで百八十萬坪

【廣東にて濱中本社特派員】抗日青年養成のプールとさへ云はれた中山大學を見る廣東市もかなり出外れた郊外に百八十万坪の廣大な敷地を擁して經營校舍出の一助にもと植られた果樹園を縫うて走る路は何と約計八里に達するとある。幼稚園からはじまつてあらゆる學科を併せた綜合大學で總工費三千万円、大學生三千名、男女共學の南支に於ける最大の文化施設である 各科の 建物はやや洋風を加味したともおぼえる支那式でその宏壯さは外部を見ただけではとても大學とは思へない程である内部を見れば各教室とも重要なものは一つと殘されず持ち去られてゐた。只くだらない標本の一部や書類が散亂してゐるだけでかなり以前から既にこの事あるを豫期して何處かへ運び去つたと推察される、司令部も内部は同じく頑丈々々で、六千人を收容し得る大公會室——中山記念堂——市の北方觀音山上に聳える中山記念塔を見て大廣東市を俯瞰し東北方大日堂旗嶺へる白雲山を望む、珠江の流れは遠く續いて 廣東は まこと西南の要衝なるを思はせる、中山記念堂では近く日支提携、親日招來東洋平和の大講演もきかれる事であらう多喪路ではほとんども石油による大火災を見た、戰禍の廣東への後に來るものは建設の廣東でなくてはならない

る、主任教授の八割は日本の大学出身者であつた 個人と しては日本人に親しみを持つてゐたものもあるであらうが中央黨勢力の侵入と共に 文化人としては何處迄も抗日の學者であり文學者でなければならなかつた彼等も哀れなものである 未だ學半ばの政策も受けられた事にして亭二ツ、研十一歩にも 共の[illegible]もない、[illegible]後にこの文化の[illegible]が何時かは日支提携の科学的解釋を大日本の民衆に吹き込む機關となる事を祈るものである

女性の辯護士

我國で始めて試驗に三名合格

【東京一日發同盟】昭和十三年度高等試驗司法科(辯護士試驗)の勝利合格者二百四十二名は一日午前十時司法省から發表されたが新進の法学士、苦節十數年の老書生等とりどりの中に紅三點の女性が見事合格して茲に我國始めての女辯護士が三人出來た、昭和十一年女性にも辯護士の受驗を認める法を公布して以來女辯護士を主題にした小説や芝居が幾つも現はれ大谷八重子扮する所の女辯護士の[illegible]るが[illegible]ならぬ本物の女辯護士が実現した譯である、女性のために万丈の氣を吐く女辯護士は彰化區高円寺、久米愛子(二九)同田ケ谷區下馬町、武藤嘉子(二五)渋谷區[illegible]山、田中正子(二九)で何れも明大法科の出身である

西門町の小火

一日午前十一時三十五分台北市西門町三ノ一九松尾伴八方棟瓦落に於て漏電中のコールタールに引火し同人宅の板壁に燃え移つたが駆け付けた消防組の手に依り大事に至らず同四十五分鎮火した

性懲りもなく 國府がまたデマ放送

近く重慶その他の無電臺から

【香港三十一日發同盟】漢口陷落後の國際ラヂオ放送に困惑せる國民政府中央宣傳部では重慶並に昆明、貴陽の無電台を使用することとなり近く放送を開始することとなつたと云はれる、重慶中央短波無電台はコールサインXGOY四〇〇波長未定、貴陽無電台はコールサインXPSA波長四十二米、放送時間四川標準時午後八時より十時まで、又昆明無電台はXJSB波長未定放送時間午後二時より五時半までである

明治會の明治節奉祝行事 明治會台湾支部では十一月三日明治節奉祝行事を左記の如く執行する由多數の參會を希望すと

一、明治神宮遙拜式 午前九時[illegible]神社に於て

一、明治節奉祝觀賞會 午[illegible]より[illegible]講堂に於て

[illegible]に申込まれたいと

一、基調文、報明治節奉祝號を發行、大日本明治[illegible]と共に多數頒布

尚十一月の運思神話は明治天皇御製

年をへてすたれしこともおこさばや聖の御代のあとをたづねて

新竹の秋季國語演習會

きのふ一公で盛大に開催

【新竹電話】新竹市では既報の如く本年度秋季國語演習會を三十一日午後一時より新竹一公にて開催盛況裡に同五時終了したが銓衡の結果來る十八日頃桃園街で開催定の州下國語演習會に市代表として左の者を送る事に決定した △劇 吳氏悅毫外二名(第一國語講習生)△劇 彭並池外七名(新宿國語講習生)△劇 陳添得外八名(第一國語講幼兒國生)△劇 黃文俊外二名(第一公講生)△研究發表 連麟(新竹一公生)△朗讀 徐阿明(第二青年團員)△舞踊 陳氏金英外四名(住吉女子青年團員)

明治節に當り "國民奉祝の時間"

全國一齊に宮城遙拜

三日の明治節に當り台北州では明治天皇の御聖徳を仰ぎ御偉業を偲び奉ると共に併せて皇軍に感謝し奉つた先人奉公の赤心を偲し愈々鞏固なる國の精神・昂め特に時局の現段階に於ける國民の重大使命を自覺し國家の總力を擧げて聖戰所期の目的達成に邁進するの決意を一層堅からしめる趣旨に基き左記明治節奉祝實施要綱に付き各方面に通牒を發した

一、官衙學校等にあつては從來の慶式の例に依つて奉拜式又は祝賀式を擧行すること(從來式を擧行せざる向にあつては右に準じ可成式を擧行すること)

一、當日午前九時を期し國民奉祝の時間を設定し式に參列せざる者は夫々の場所に於て全國一齊に宮城遙拜を行ふこと

一、向當日は適宜の方法に依り開催湘露明朗爽やかな氣分を以て明治節を奉祝し明治節の意義の徹底を圖ることに努むること

午前九時に實施 台北市の祭祀

台北市では明治節當日左記の行事を實施することとなつた

一、奉拜式擧行(詳細は一日附市報公告欄参照)

二、「國民奉祝の時間」設定當日午前九時を期し國民奉祝の時間を設定し、式に參列し得ない者は夫々の場所に於て一齊に宮城遙拜を行ふこと(時刻は花火三發を打揚げて周知を期す)

臺北從軍會 三日臺灣神社に參拜

台北從軍會では三日の明治節當日午後五時台灣神社前に集合、隊伍を整へて神社に參拜、皇軍將兵に對する感謝を捧げ併せて長期建設に對處する決意を神前に誓ひ引續き陸軍墓地に參拜して戰友の英靈を慰め それより京町魚又に於て懇親會を催す由(通知洩れ會員並に新入會者は[illegible])

漢口陷落の祝賀に 中等學生が武裝行進

けふ東京で一萬二千名參加

【東京一日發同盟】東京府下中等學生の漢口陷落祝賀武裝行進は一日早朝秋天の爽風を切りお人の意氣を見せて行はれた參加七十九校の最上級学生一万二千名は午前七時頃から明治神宮外苑競技場に續々集合、午前八時競技場を黑服で埋め盡し各中學校の校旗と輝やく國旗、擔銃、君が代の吹奏と共に岡田府知事の訓示を終ると八時半各校ラッパ隊の勇壯な吹奏裡に四列縱隊の隊伍も堂々と全軍指揮官八木陸大佐指揮の下に繰出し皇居及び長能の武裝行進を開始し四谷付近より半蔵門を經て九段ご靈の靖國神社前に整列捧げ銃の號令一下靖國英靈に感謝の敬禮を捧げ御城門を宮城前に到り宮城を遙拜萬歳を三唱更に三宅坂を經て陸海軍省を訪問皇軍に感謝を捧げ十一時日比谷公園に到り解散した

①

②

③

珠江に活躍する海軍部隊

(1)潮江部隊と協力する海軍機 (2)三虎島を望む (3)我が砲撃で火災を起した敵船 海軍省許可濟

白衣の勇士が 見事"專檢"にパス

郡伍長の努力酬らる

【東京一日發同盟】第二回專檢に見事合格の榮を得た白衣の勇士がある——郡剛伍長(二)で福島小學校卒業後店員、新聞配達夫などをやりながら苦學力行昭和十年五月徵島で國語、漢文、地理、歷史の四科目を陷れ更に全科目突破に不屈の努力を拂つてゐるうちに召集となり昨年十一月二十四日の無錫攻略戰に參加花谷部隊分隊長として敵砲中山陣地攻撃のために負傷し本年二月南京第一陸軍病院に後送され療養に努めてゐたが愈向の本など讀んでゐるうちに昔日の好學心が頭をもたげ、やりかけの專檢突破を思ひ立つた、十月の初め偶々慰問に彼れの病室を訪れた近江カノさんといふ人はその健氣な奮起に深く同情、それからは一週に二、三回は必ず病室を訪れ不自由な彼れに代つて參考書などを買つたりしてやさしく励ましてゐた、本人も倒れて後止むの悲壯な決意で手足以外は毎日夜おそくまで超人的な勉学を續け過る九月一日から一週間大阪の高等師範で行はれた試驗に殘りてゐた英、數、物、化、國、漢、歷、圖の八科目を一氣に突破して了つたのだ、二十一日後病室に同君を訪れると 本當ですか、これで皆さんに申譯が立ちます、帝國軍人精神は飽くまで忘れません、今までの人世の設計は建直しです と返に嬉しさうに、この報を聞いて駈けつけた戰友達は万歳を叫んだ そして「無錫以來の感激です」と嬉し淚さへ見せた

ブ元帥は既に處刑か

肖像畫が一切姿を消す

【ワルシャワ三十一日發同盟】三十一日ワルシャワに到着したモスクワ來電に據ればブリュッヘル元帥の肖像畫は既にすべての官廳、兵營、集會場から撤去されたが三十日には有名なトレチヤコフ畫廊に掲げられた同元帥の肖像も遂に姿を消すに至つたトハチエフスキー事件の際も彼等が處刑されると同時にその肖像が畫廊から取り去られたので矢張り傳へられるブリュッヘル元帥も既に處刑されて了つたのではないかと見られる(寫眞はブ元帥)

我事變戰歿者遺兒に 波蘭極東青年會から醵金

【東京一日發同盟】中歐の友邦ポーランドの首都ワルソーにあるポーランド極東青年會から酒匂駐波大使を通じて支那事變戰歿者遺兒に對し現金傳達方を依頼して來た國際的な美挙が三十一日外務省に齎された、去る九月十六日ワルソーの日本大使館を訪問したポーランド極東青年會長イエジー・スッシャルコフスキー、書記長ブルニスラフ・コテインスキー兩君は支那事變の尊き犠牲となつた勇士の遺兒に對し深い同情を表明すると共に會員一同が 醵金し て三百十二ズロチ(邦貨二百九円九十錢)を赤十字社に傳達方を依頼すると共に大使館宛九月二十日極東青年會員は自發的に日本國民に對する精神的連繫並に同胞愛の表徴として日本の戰死者遺兒のために三百十二ズロチを喜捐した、金額としては極めて僅少なるも會員の熱誠なる希望でもあり物質的援助の意味を有せざる誠意の表徴として東京赤十字社に交付されんことを切に依頼すると云ふ誠意溢れる手紙が添へてあつたもので酒匂大使は 感激し 早速この旨本省へ報告して來たものである、極東青年會はワルソーに本部を置き會員約五百を有しその中には帝政ロシアの弾壓下においてポーランド獨立の熱血運動に從ひ同政府の為シベリア流刑の憂目に遭つた志士の遺兒でシベリア出兵の際我軍が連れ帰り赤十字社が中心となり心温い養育を與へてやつた約七十の孤兒達が有力なメンバーとなつて居り既に二十歳から三十歳までの青年となつてゐるもので彼等は常に楽しかつた日本での思出を追懐し第二の祖國日本を忘れたことなく日波親善に大きな役割を果してゐるものである

恤兵金として

各方面から皇軍に獻納

台北市永樂町一ノ二二葉騎馬氏は皇軍恤兵金として軍司令部に金四千円を獻金、又市内太平、日新、大橋、蓬萊、老松、龍山、大龍峒、宮前、朱厝崙、永樂、円山、大安、綠江、松山、西松山等公學校職員兒童の醵出せる金一千円を同じく恤兵金として寄託したが、更に市當局を感激せしめたのは日新町一ノ二〇二に事務所を置く台湾華僑新民總公會會長容建祥氏は會を代表して三千五百円を恤兵金として獻金、いづれも漢口、廣東に勇戰せる皇軍に深き感謝の意を表してゐた

派出所を單位に

マラリア防遏衛生組合 臺北州で方針決定

台北州下のマラリア防遏事業は從來各マラリア防遏施行區域および[illegible]等にてのみ行はれてゐたが州警務部衛生課では現在施行中の檢血服藥以外の住民に對してもマラリア防遏の重要性を深く認識せしめこれが撲滅を期し管下よりマ病を一掃せしむるため全州民を網羅し派出所を單位にマラリア防遏衛生組合を設立の事となり去る二十一日開催の州下各衛生主任會議にて實行方法を決定し直ちに組織結成に着手することとなつた、即ち組合員をして廣く検血と服藥を行ひ他國マラリア以外の衛生事項についても保健向上に努力を行はしむる計畫である

國防婦人會台北南分會で修養講演 大日本國防婦人會台北南分會では二日午後一時より旭小學校講堂で總督府[illegible]太郎氏を招き「長期建設と婦人修養」と題する講演會を催す、當日は講演の外に催しものもあり一般婦人の來聴を歓迎する由

漁船、曳船等の燃料 消費状態を調査

【基隆電話】基隆水上署では長期建設を目差して各種物資動員の實行と統制強化を圖りつつあるが今回關係當局と協力港内漁業曳船業運搬業者の石油消費規正改正後の營業近況を調査し燃料節約と營業合理化を研究円滑なる物資動員遂行の完璧を期する事となつた

不正な度量器を使用 十數件發覺

既報台北南署保安係では三十一日午前十時管内店舗に行商人の度量衡に付いて一齊檢査を實施した結果十數件の違反者を檢擧したが、其の大部分は不正量器の使用に依り目を誤魔化したもので現在の所暴利的見地からは違反者は無く從つて當局では各家庭に於ても常に秤類等を設備して此不正業者に備へる様希望してゐる

本社工場見學(一日)

蘭東小學校兒童六十名△七堵公學校兒童四十四名

あすの天氣

北部地方 東の疾風雨々雨
北部地方 北東の疾風雨々雨
東部地方 北の和風曇後小雨
西部地方 北の和風晴後曇
南部地方 北の和風晴後曇

概況(一日) 七七〇粍の高氣壓は北支那にあり東に移動し七五〇粍の低氣壓は北滿洲にあり東に進む模様、本島は北部が雨他は一般に晴、近海は北東の強風時々雨

各地溫度(一日正午)

台北 二八・八	宜蘭 二七・八	臺中 二七・八
新竹 二七・八	基隆 二三・四	台南 二九・一
高雄 三〇・六	澎湖 二四・七	恆春 二七・[illegible]
長崎 二七・五	那覇 二四・二	鹿兒島 —
石垣島 二三・五	花蓮港 二五・八	

今晩の映畫

國際館 ◇十一時上映 1 東日ニュース 午後七〇分 2 巴里 ◇七分九分 3 描かれた人生 八〇分

大世界館 ◇一時上映 1 朝日ニュース 午後七〇分 2 讀賣ニュース 七〇八分 3 清水次郎長 八〇九分 4 水戸黄門 九〇二分

新世界館 ◇十二時上映 1 國策愛化 森 午後七〇分 2 鳳見八犬傳(前篇) 八分 3 同(後篇) 九分

タイゲキ ◇一時上映 1 同盟ニュース 午後七〇分 2 希望に立つ 七〇〇分 3 島田清忠錄 八〇五分

芳乃館 ◇一時上映 1 讀日ニュース 午後七〇分 2 晝間飛行團 八〇八分 3 大毎ニュース 八〇八分 4 南海少佐 八〇九分

會葬御禮 松尾茂

ハイキングコース (北投近郊篇) 台灣日日新報社商事部

ペリラ 水虫

ハクキンカイロ 國力建設に金總動員 體力建設に白金總動員 保溫一晝夜 費用一日一錢 一円・一円半 大阪市 矢満瀬商會

ハクキンシ眼爐 眼病は溫めて治すのが一番速い 十二大學眼科推獎の新治療器 定價一円 全國藥店ニアリ

古い製法によるバニシングは硬い。新しい製法によるバニシングは柔かい。 パピリオクレーム

愛用して素敵じゃない? ヌードン 今朝お顔が出来てとてもしみこむ 大阪市東成區田中町 [illegible]株式會社

聽くべし唄ふべし この歌「麥と兵隊」 東海林太郎 唄 麥と兵隊 文部省推薦 今秋の人氣を浚ふ傑作愛國歌! 北滿だより 上原敏 唄 ポリドール 特約店

音信はないかい 小野巡 流行歌 人生航路 霧の四馬路 手向の喇叭 涯なき泥濘 テイチクレコード

銃後家庭の清新娛樂に…… 愛好家各位の熱誠に感謝し、選曲・吹込・錄音に苦心を拂ひ、絕對確信をもつておくる第三輯! 勝太郎 市丸 十八番集 第三輯 豫約募集開始 一吹込み曲目 勝太郎 市丸 定價九圓九十錢 每月一圓六十五錢(六回拂) 情緒アルバム及美麗錄詞綴込カバー添附 ビクターレコード

家庭と婦人

傷病軍人は立派な體格の持主
娘さんは進んで其妻たれ
竹内茂代女史談

「肉を斬つた傷兵慰れ」の歌詞のやうに、戦鬪激戦雨の中に戦傷を負ひ、または不幸病氣に倒れた忠勇なる皇軍の勇士たちに對しては私達は誠心誠意、感謝と慰藉を致さねばなりません。傷病軍人の慰問はこの真心をもつて、何かをお世話するのでなくてはなりません。ただいかがです。なんて通りすぎるのほど腹の立つことはありません。

私は先づ始めに兵隊さんの身體が肉色をしてゐるのは戦鬪の間肌ただけで、あとは戦塵にまみれたまま真黒なのを見ます。石鹸にタオルを持參し、身體中の埃を洗ひおとしてあげました。幾月ぶりでさつぱりした兵隊さんたちがどんなに喜んだかは御想像がつきませう。

私は自分だけでなく、同行者にも頼んでしてもらひました。それから何時も同じ病棟を見舞つて患者が何を最も要求してゐるか何を苦んでゐるかを知りそれに從つて行動することにつとめました。

傷所が痛いとか床づれが辛いとかいろいろ訴へます。私は早速お盆の時團扇に使ふゴム枕を方々から寄附してもらひ、これをその下に入れてあげました。すると入院以來初めてよく眠ることが出來たとどんなに喜んでくれたか知れません。或ひは手紙を書く自由のない人に代筆してあげるとか、家族の窮状を聞いて、郷里の村長さんに家内の生計の立つやう盡力して病人に安心させて下さいと頼んであげるとかしてあげました。軍事扶助法はありますが、見落や思ひちがひがあつたり、家族が申請の手段を知らない場合もありますから私達も洩れてゐる人はないか、始終氣をつけてあげねばなりません

次に、獨身者の一番の悩みは、不具の身に果して配偶者が得られるか、どうかといふことです。何といつても不具者はひがみ易いのですから、よくよく話して不具者だからつて決して輕蔑する人はないお國のために犠牲となつたことに對しては心からの感謝と感謝を捧げてゐるといふことを信じさせてあげねばなりません。

そしてこのお氣の毒な勇士のため進んで妻となつてあげて下さい。しかし、一時の感情に驅られて傷病軍人に嫁ぐといふのは後で思はしくないことがないとも限りませんから、真心からの感謝と、一生連れ添つて勞つてあげたいといふ小さい感情を越えた、深い愛と確固たる信念が欲しいと思ひます。傷病軍人さん方は體格は實によいずいぶんな大怪我でもグングン恢復してゆきます。父たる資格は十分あります。このことは各病院その他で娘さん達に激勵して欲しいもので、一般の方々もこれに協力されることが望ましいと存じます。

家庭メモ
野菜類の貯へ方

生薑……紙に包んで砂の中へ埋めておくと芽も出ず味も變らずいつも新鮮なものが使へます。

キャベツ……外の葉を棄てずに上から少しづつ用ひたら、それで包んで、更に紙でその上を包んでおきます。又白菜も一枚づつ剝いて使ふときは、同じやうに扱ひます。

里芋……土つきのものなら、庭の隅でも一尺ばかり掘りかへし藁を敷いて並べ、上から藁をかけて土を被せて輕くおさへておく。大根、人參、牛蒡などこの方法で保存できます。入用なだけ出したらもと通りにしておきます。

事變下の娛樂は明朗なものが望ましい
小尾範治氏談

大陸の彼方には、皇軍の將兵が血みどろのたたかひをしてゐるのですから、銃後の國民は緊張して、その護りを強固にせねばなりません。ところで、この事變下において **國民娛樂** はどうあらねばならないか、又それは不必要であるか、健全な娛樂の施設は如何？といふ問題について我々國民のすべてが再考しなくてはならぬと思ひます。これについて小尾範治氏に伺つてみました。「多数の同胞が戦場において血みどろの奮闘を續けてゐるのに、國内でいつもと同じやうに映畫やレヴューを樂しんでゐては第一に **將兵各位** に濟まないではないか、又第二にはそんな緊張を缺いた態度で果して長期戦に堪へられるだらうか、かやうに考へますと、この際娛樂などを樂しむことは遠慮するのが當然ではないかと思はれます。しかしまた他方からいへばいかに事變中と雖も朝から晩まで働いてばかりはゐられない。否はげしく働けば働くほど休養や慰安が必要であるとも考へられます。勿論かやうな時にはお互ひに自粛自戒して娛樂から遠ざかることが出來るならそれに越したことはないでせうが、しかし **事變下** なればとて必ずしも皆がさういふ風に一切の娛樂から遠ざかるには及ばないと思ひます。寧ろ問題は娛樂の種類や内容にあるのです。卽ち低級なものとかあくどいもの頽廢的なもの等不健全なものは避け、明朗なもの罪のないもの等健全なものを適度にしかもつつましく樂しむならば差支ないと思ひます。それから、映畫や演劇を樂しむにしても平日朝から見に行くといふやうなことは遠慮すべきでせう。勿論個人個人にはいろいろな理由もありませうが銃後の國民として多数のものが **一生懸命** 働いてゐる時間に派手な身なりをして映畫館などに出入る姿はどう見ても感心に堪へないものです。殊に軍需景氣などに關係して平時以上の收入を得從つて遊んだり、金を使つたりしたいと思ふ人も少くないでせうし或は餘裕階級に屬する人などにも態度を改めたくないと思ふものがあるかもしれませんが、しかし戦場の將士各位の勞苦を偲び、或は銃後に汗だくになつて働く同胞を思ひ、どうしても自粛自戒して娛樂を樂しむことについては出來るだけ控へ目にしてほしいと思ひます」

鷄卵はどれ位食る
世界各國消費量の比較

この頃鷄卵が高くなつてゐますが、これは蛋白質の給源として大切なものであり、私達が健康を保つてゆく上に、又病人や子供に缺くことの出來ない食品です。ところで、世界各國では、一人一ケ年にどれ位鷄卵を食べてゐるかを調べてみませう。

日本五一個、米國一八七個、英國一四九個、獨乙一一七個、佛國一三三個、伊太利一九二個、諾威一一二個

となつてゐて、日本が一番少く、伊太利が最高であります。これは生藥や料理の關係もありませうが我國の如く農業國では、もつともつと鷄卵を産出して、國民が大いに食べることが必要でせう。蛋白質の攝取量が、我國では、必要量よりずつと少いといふことが云はれてゐるますので、これを魚肉や鷄卵で補ふことが刻下の急務ですが、家庭に於ては副業として、又自家用として養鷄を行つて、日本國民の鷄卵攝取量を增すことに努めることが肝要でせう。これによつて銃後の健康增進と家計にも好影響があるのですから、家庭の養鷄は一石二鳥といふべきです。

米の胚芽
ビタミンBは糠の約五倍

米の胚芽一瓦中には貴重なるビタミンBが〇・一ミリグラムもあります、このビタミンBは毎日一ミリグラムづつ注射するとどんな重症脚氣でもずんずんよくなります。大體私達がビタミンBを十分とるには胚芽を十瓦とればよいことになつてゐます。卽ち約二合の胚芽米を食べるとよろしいのです

脚氣の豫防 に米の糠がよいといはれてこれを精製したものもあります、これは勿論糠の中にビタミンが含まれてゐるからですけれども糠一瓦の中には、ビタミンBが〇、〇二ミリグラムしか含有されてないのです。それで胚芽の五分の一、胚芽は糠の五倍ビタミンが多いのであります。このやうに胚芽には澤山のビタミンBがあるのです。從つて半搗米でも七分搗米でも芽がなければ脚氣を十分に防ぐことが出來ません。芽があれば白米の様に白い米でも大丈夫なのです。胚芽米を選ぶに當つても、それが白つぽいとか赤つぽいとかでは正確に判りません。米粒を掌にとつて、胚芽が完全についてゐるかどうかをよく調べてみることです

理想胚芽米 は十分搗で八〇％の胚芽がないといけない。卽ち百粒の中八十粒に胚芽があることだと云ひますが、これは凡てに望むことは出來ないので、なるべく胚芽の多い方を良とし、一般に五〇％以上で我慢することです。勿論今後精米技術の進歩によつて理想胚芽がどしどし出るやうになると思ひますので、現在のところでは五〇％以上のものを標準にして選ぶことです、要領の良い方から白米に因ることは、胚芽のビタミン含量によつてお判りのことと思ひます。

連載マンガ 日の丸ベンチヤン (44)
下川凹天

主婦ノート
野鳥類の見分け方

いよいよ獵期となつて鶉、つぐみ、雉その他の野鳥が食膳に供されますが、これ等の食べ頃としては、肉が締つて彈力性を失つて軟かくなつたもの、眼が落ちこまうとしてゐるくらゐのものが食べ頃です。但し、かうしたものは、霜などを受けた傷があつたりすると、そこから早く腐りますから、臭氣のない下腹の黒くなつてゐないものを選ぶこと。羽毛を分けて見ると、一番早判りで、地肌が黒ずんできたりしたのは、避けた方がよろしいです。

世界一の大豚

米國加州ポモナで世界一の稱ある大豚

臺日歌壇
安成二郎選

臺北　曾劉氏朝月
潮筋となるらし波の動き見えて上り來る舟の速力しるき
通り雨晴るる連山あざやけく教會の塔見え初めたり
宵の祭見り過ぎたり天の河々に遊むかも思ひけるけく
明け放つ病室に朝の日の射しぬ窓近く來て無聊を交す

大安　吳福　正男
どつしりと黒く横たふ大海の砂取り船に朝日かがやく
家畜の病み痛さしただ一人哲思ひつつそぞろ歩めり

[illegible]

村の夜はすでに更けつつ月光は河のおもてに皎々と照る
月の夜の空はろばろとすみ渡り盃一片の白くかがよふ

鹿港　丁　酉山
街角の空地に客りてこの夜頃さすらひ人は琵琶かき鳴らす
かき鳴らす琵琶の調べのかなしさに路ゆく人は歩みとどめし
定めなき旅路つづけてこの島に流れ來し身のあはれと思ふ

汐止　尾崎　緑秋
高山のこの朝に白雲のしづかにおりて朝明けにけり
ペンとりて夜の更くるまで灯の下にとりとめもなく物かきてゐる

臺北　岡部　緑邑
終り葉に大方落ちて返り咲く花の眞白し二つ三つほど
クラスにて持てぬはわづか二人のみ[illegible]

[illegible]

しばしば我を忘れてをりぬ
向つ尾に雲立ちにけり今日もまた日ぐせとなりし雨來るらしも
七面鳥も鷄も鴨も集まりて臭の空地に日ねもす遊ぶ
万歳の聲ひとしきり聞え來ぬ九時の汽車にて兵征くらしも

臺北　泉　[illegible]
朝夕に見馴れし山の眺めたり秋來る空にひとしほすがし
黒髪を洗ひしあとのすがしさに夜の原に乾かしゐるも

臺北　東　[illegible]
昨夜吹きし風の強さを思ひをりしにまぶれし鳳仙花の花
[illegible]

身の上相談

相談相手もなく身の上に餘る精神上の問題で御相談になりたい方は手紙で身の上相談係宛御申込み下さい、電話や面會は御斷りします

問　岐路に迷ふ

(臺南)六年前望まぬ結婚を强ひられて面白からぬ月日を送つてゐるが、その間一時も薄學の志を棄て切らない二十九歳の青年、今や熱烈愛なき夫婦生活に清算して大陸に進出せんか、或は退いて慈市の人に求婚せんかの岐路に迷ふ。慈市の人は地方良家の中堅で何等欠しい交際はないが私に唯一の同情者(丑丑)

岐路本來なし

答　御手紙の様子で貴君が優れた素質を持つた若者であり、地方青年の指導的地位に推し立てられてさへ居ることを知り得ます。お兄さんが教育家であつて見れば無理解にも貴君の勉學を阻止されたものとは考へられません、徒に子弟を上級の學校に進ませて月給取を作り上げ素質のよい人物を居村から失つてしまふことは全國的に有識者の憂慮とせてゐる所です、特に地方の堅實なる農民的開拓を急とする本島に於て此の感を深くせざるを得ません、深厚の理解せられないことを兄さんは悲しんでをられるでせう、唯問題は好まない結婚を强ひられ「愛なき夫國より愛ある地獄を」と言張つたにも拘らず「きまつたものは仕方がない」といふ一点張りで押通され精神的不満の歳月を送つてゐるといふところにありますが、之とて貴君の性格行狀その他に深い反省を惜まないならば親權者側の申分を一概に無理として斥けるわけにも參らぬのではないでせうか、何れに致せ貴君の現境には大いに同情すべきものがあるは事實でせうが、貴君としても地方青年の建前を時局的に反省一番を要すべき點が多からうと存じます、男子二十九歳といへば淺然迷うてゐてすませる年ではありません、默々たる子の様な態度は自己そのものをも明るくするものではない、己自らが暗くて家庭の明朗は望めますまい、斯かる心境の夫に仕へて日夕育兒家政に心勞する細君の立場は一層同情せらるべきではないでせうか、眞の愛は沒我の犠牲から生れる、かういふ愛のみが家庭をも村里をも天國化するのです、地獄とは愛なき靜ひである、本能のみの利己的な慾は人をも世をも地獄に突落す、眞の家庭愛は勤行によつてとり出さるべき寶玉であります、寶玉はやがて天國に飾られる、どうか數日の反省によつて貴君本然の聡明さに立返つていただきたい、此の際潛思すべきは夫婦生活ではなかつたといふことがお解りになる筈です、大陸への進出も悪くはないですが現在行けてあるやうな前提のもとには許されません、又所謂慈市の人といふのは立派な方に違ひない、幸ひ其交りは一点純潔を汚して居らなかつた、假にも過つた交など考へてはすまないといふ信念を堅めることが立派なものにして貴ぶべき男性の義務です、踏し詰めると岐路と稱するものは半晌の惡夢と消え失せる思ひが致しませう(紫)

驛辨のムダ
年に63萬圓

旅行シーズンになりましたが、旅先には色々と無駄があるやうです。一番目立つのは驛弁の無駄――つまり半分食べて捨てられたりまはりに澤山御飯粒をつけて放り出すといふのが實に惜しく、一ケ年に見積ると七万七千八百五十九瓩で、白米八百四十石にもなり、又お菜は十八万七千九十一瓩で金額にすると何と六十三万四百六十八円といふ莫大な額に上り又駅弁の箱もすべて捨てられるのですが、これはパルプ原料ですからドシドシ消耗されてるわけです、旅行に當つては、これ等のことを考へて徒らにムダを出さぬ様にしたいものです。

腦溢血の前兆とはこんな病状
頭が重く耳鳴りや肩凝りして舌はもつれ。手足の痺れ痛む人
先づ血壓に御注意

何が病原か

…私共がよく腦溢血で倒れたとか、或は生命を取りとめたが半身不隨のヨイヨイで一生を慘めに暮してる方々を見受けます。これを突然襲ふ天災かの様に思つて居られる方がありましたら大變に間違つた考へであります。卽ち日頃頭が重く耳鳴りや肩凝りしたり、舌はもつれそれに手足の痺れ痛む等の症狀で惱む方が、若し血壓を計つて高かつたならそれこそ前記重症の前兆と思はねばなりません。ですから、さういふ方は「轉ばぬ先の杖」として先づその病原を知り一日も早く手當なさる事が何より肝要。ではその病原とは何か。これぞ生命の泉とも云ふべき血液が濁り、血行を妨げて居るからであります。

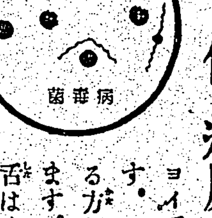

病原さへわかれば手當も解り丈夫になれて腦溢血・中風を未然に防ぐ

常に使用する時計が一寸故障を起した場合私共素人が此の位と些細な考へからいぢくつては却て惡い事がよくあります。これは壊した所卽ち原因が解らぬ爲です。之と同じ様に私共病魔に襲はれた時原因がわかれば、手當も解り治せるのが當然。[illegible]

はせたり、吸角による瀉血法とか破血療法と稱する瀉下療法等で治療して居りました。併し是等の方法は幾分の副作用を伴ふ缺點あるを痛感した當研究所では現代醫藥學的立場から古方醫學の再檢討は是を體に體外へ排泄し無毒となつて血行を盛へますから血壓は自と下り前記お惱みの症狀を漸次快癒に導くばかりでなく腦溢血や半身不隨の豫防を未然に防ぐ事が出來、眞から健康體になれる新療法の創見に成功いたしました。因に本療法の詳細を知りたい方はハガキで申込めば無代進呈する「ふる血療法」書の一讀によられればはつきりわかつて頂けます。大至急御申込あれ。

頭が重く手足が痺れ高血壓に惱んだのが今では

山梨縣東山梨郡三富　日野定次郎

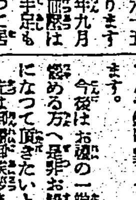

私事六十五歳でありますが、昨年九月頃より血壓は高く、手足も痺れ、その上安眠出來ず困つて居りました。偶々新聞紙上でフルチ錠の廣告を拝見、早速服用しました處、次第に血壓は下り、耳鳴り、肩凝りも薄らぎ、此の分では醫師にならずに濟んだかと心からフルチ錠に對して感謝して居ります。今後はお禮の一端として私同様惱める方へ是非お奨めして健康になつて頂きたいと存じます。先は御禮御挨拶まで

此喜びと感謝の御手紙はホンの一例にすぎません。永年の惱みから快方に向はれた方々の苦惱を考へますと、未だ本療法を御存知ない方へ是非お勸めして一日も早く喜んで頂き度いと願つて居ます。

排毒と順血に フルチ錠

主効　[illegible]

價　十一日分・二十二日分・五十日分 [illegible]（全國有名藥店にあり）

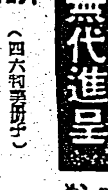

古醫學から再檢討
病毒排除 血液循環とふる血療法（四六判系冊子）
無代進呈（ハガキで申込めばすぐ送る）

◆こんな症狀の方は是非一讀あれ
▽頭痛、耳鳴、肩凝、手足の痺れる人（中風、動脈硬化）
▽動悸、息切れして、盗汗、冷汗に悩む心臓弱き人
▽便秘がちで吹出に苦しみ眠れぬ人（痔疾、胃腸衰弱）

申込所　東京市京橋區西八丁堀二ノ四　古醫學研究所
電話京橋(55)二五八四番・二六三八番　振替口座東京六五三〇八七

藥用 クラブ歯磨の驚異的殺菌作用

ムシ歯や口臭を防ぎ
惡疫・結核を豫防する

クラブ歯磨に配合せる殺菌劑の威力
（クロールカルヴァクロール ヨードチモール）併用劑の殺菌力

一〇、〇〇〇倍乃至五〇、〇〇〇倍稀釋液ニテモ細菌ノ種類ニ依リテハ完全ニ死滅スルモ、ニテハ省略ス

齒牙及ヒ口腔ニ繁殖シヤスキ細菌類

	500倍稀釋液	1,000倍稀釋液	5,000倍稀釋液	10,000倍稀釋液
チフス菌	完全死滅	完全死滅	完全死滅	完全死滅
連鎖狀球菌	完全死滅	完全死滅	完全死滅	完全死滅
葡萄狀球菌	完全死滅	完全死滅	完全死滅	完全死滅
大腸菌	完全死滅	完全死滅	完全死滅	完全死滅
肺炎双球菌	完全死滅	完全死滅	完全死滅	完全死滅
假性ヂフテリー菌	完全死滅	完全死滅	完全死滅	完全死滅
加答兒性球菌	完全死滅	完全死滅	完全死滅	完全死滅
結核菌	完全死滅	完全死滅	完全死滅	完全死滅
乳酸菌類	完全死滅	完全死滅	完全死滅	完全死滅
其他ノ腐敗菌	完全死滅	完全死滅	完全死滅	完全死滅

專賣特許　第一五二六二號（クロールカルヴァクロール含有歯磨）　第一二四七四號（ヨードチモール含有歯磨）

上記ニ於ケルガ如キ驚異的殺菌力ヲ有スル劑ハ何等ノ副作用ヲ呈セザルモ[illegible]

第一140

開花三世相 (23)

村松梢風作　中一彌畫

掏摸（二）

往來へ出るとそれ程の人でもない。

女の掏摸は自身番へでも突き出されると思つたか再びもがき始めた。

「旦那、勘弁して下さいな、もう二度と悪い事はしませんから――お母さんが病つてゐるんですから職業も出來ず、藥を飲ませる事が出來ないもんですから、つい悪い了簡を起したんですわ――もう決してしませんから勘弁して下さいな」

「喧ましい、默つて歩け」

だが其の辺へ來ると、却つて往來の人の眼にも付き易かつた。

（何んだらう？）

といふやうに人に見られるので左文治も些か極りが悪くなつた。で、女に向つて、

「コレ、それぢや手だけ放してやるが逃げると承知せんぞ、逃げやうなんてするとぶつた斬るがいいか」

「ハイ、逃げやしません……」

「ぢや、俺と一緒に來い」

と云つて握つてゐた手を放した。女は、隙があれば逃げるつもりだつたらしいが、左文治の方に少しも油断がない。一歩でも逃げ出せば忽ち刀が飛んで來る氣配が感じられたので逃げることも出來なかつた。

それこそ屠所の羊で、シホシホと随いて來るのだつた。

目明の方へ向つて歩いてゐたが右へ曲ると田町であつた。左文治は一言も物を云はないが、女の方も默つてゐた。女は、自身番へ連れて行かれるのでないらしいことだけは判つたと見えて案外神妙になつて、默々として随いて來るのだつた。

左文治も、かうして女を連れて來たものの何処へ引つ張つて行くといふ當てもなかつた。

ブラブラ歩いて行くうちに待乳池のほとりへ出てしまつた。往來の際に葭簾張りの茶店が出てゐた。池の縁に柳の木があつて其の下に腰掛が置いてある。

左文治は茶店へ入つて行つた。

「入らつしやいまし」

茶店の老爺は声を掛けて茶の支度をした。

左文治は台へ腰を掛けた。女は其の前の方へ佇んでゐる。此処は往來から一寸引つ込んでゐるから話をするには都合がいい。

左文治が煙草を一服吸ひ掛けた處へ老爺が盆の上に茶碗を二個乗せて持つて來て、

「お、綺麗なお茶でございます」

と差し出すのを左文治は取つて喉を濕し、

「老爺、此処は大層涼しいな」

「ハイ、水が近うございますから涼しいことだけは取柄でございます、ハイ」

老爺はもう一つの茶碗を女の方へ持つて行つて、

「お女中さん、お茶をお上んなさいまし」

と云つたが女がさし俯向いた儘返事をしないので、お盆へ載せた儘縁台の端へ置いて立ち去つた。

左文字は煙管をくゆらせ乍らジロジロ女の方を見てゐる。池の面を撫て來る風が女の髪のおくれ毛を嬲つてゐる。

煙管漫談

キセルは江戸時代の名殘で、今はもう滅んでしまつた、と考へられてゐるが、未だ〲一部には隱然たる勢力をもつてゐる。それに時局下に目醒めた愛煙家が、大いなる決断をもつて紙煙草をやめ、ごく安あがりのキザミ煙草をキセルで喫つてゐるといふ風景もみられる。禁煙といふことがなかなかむつかしいことは愛煙家たちがみんなよく知つてゐるので、ニコチンの害も少く、經濟的なキザミ喫煙に轉向するのならさう苦しいことはないだらう。洋服を着た紳士があのキセルをくはへてキザミを喫つてる風景は一寸変であるが、しかし、多くの人々が、キセルになればさうをかしくはない。それに、キセルの短いものなら、パイプ式であるから、何も恥かしいことはなからう。それでも、きまりが悪いといふなら自宅の時だけ、キセルでキザミを喫つてもいい。

これは下級サラリーマンの多くが既に實行してゐることで、ヒマにまかせて紙煙草をスパ〲喫つて頭をわるくするよりは、このキセルでキザミを喫ふに限る。それで一ケ月に浮くタバコ代は、少くはないだらう。

國策に乗つた煙管といふか、キセルの普及は、今日大いに好ましいことだ。

ところで、煙管の歴史について文献を調べてみると、二三面白いことがあるから紹介しよう。

キセルの名前にいろいろあるが御台といふ長い上品なのは、將軍家の用品であつた。また、石州といつて肩のないどこか鈍重な形は松平右京亮用品で、東北米澤あたりの人はみなこれを愛用した。

出雲といつて上品な形は、雲州松江侯の愛用で、その他諸家などといふのは、將軍家一門の用品であつたといふ。

駄六といつて、眞鍮製でダルマの形に似たやつは、民衆のものであつて、一名馬子張り船頭張りともいつた。江戸、大阪、京の三都にまたがつてキセル屋の王者であつた村田はそれが名物で、一名村田張りともいつた。やすい眞鍮でありながら、銀煙管程の代を取つて作つたもので、その村田も大阪のはなくなり、東京、京都に殘つてゐるだけであるが、藥研堀の店へゆくと、今は陳列窓に、例のパイプがずらりと並んでゐる時代である。

日本では、女の喫煙はおまじなして、キセルに女持が設けられた。白魚などといふ小意氣な形がそれである。そして男持と女持との中間に相持といふ市井さへ出來て、中年人など粋な人がそれを持ち、中には夫婦で一本といふシャマツな人があつた。

煙管が一般に用ひられてゐた頃は「ラオ直し」屋が、ピーピーと蒸氣を立てて町々を歩いてゐた。

これは明治から大正へかけての町の商賣であつたが、つい最近までこのピーピーのラオ直しが歩いてゐたやうだが、時代の波に押されて今は影をみせない。

煙草といへば、凡て紙煙草のやうに思はれてゐるが、今日煙草屋にはキザミ煙草があり、キセルを賣つてゐるのであるから、まだ相當の需要があるのだらう。

便利な透明机

スイスのローザンヌでは毎年秋全國見本市が開催され種々珍奇な發明品が出品される＝寫眞は今年度の人氣を集めた透明机で、何處に何があるか一目瞭然

十一月の樂壇

戰勝氣分さなかの十一月は絶好の音樂日和、連日に亘り音樂は活氣横溢して、連日に亘り音樂會、舞踊會が開催され、銃後文化の華々しさを展開せんとしてゐるスケヂユル次の通り

△一日　新月會第一回研究會（六時半、原田作明スタヂオ）法政大學オーケストラ演奏會（七時、日本青年館）

△二日　ワグネル・ソサイテイ演奏會（七時、日比谷公會堂）東京スタンダード・アコーデイオンクラブ第一回公演（七時、日本青年館）

△五日　高田せい子第十八回舞踊公演（六時半、日比谷公會堂）石井小浪新作舞踊會（七時、日本青年館）花柳三之輔舞踊會（一時、六時、日本青年館）レディス洋裁學院の音樂舞踊映畫の集ひ（第一部）

△六日　第一回吹奏樂個人演奏コンクール（九時、東京音樂學校）第七回兒童唱歌コンクール（AK中繼）東京市翁まつり（一時、日比谷公會堂）桑原哲郎、内海誠子合同公演（正午、日本青年館）

△七日　原智惠子歸朝發表ピアノ獨奏會（七時、日比谷公會堂）立教大學音樂部演奏會（七時、日本青年館）

△八日　五万人女子聯合音樂舞踊大會（一時、明治神宮外苑）花澤元舞踊會（七時、日比谷公會堂）

△九日　新響第百九十六回公演（七時半、日比谷公會堂）江藤兒披露宴、洋琴演奏會（七時、日本青年館）第二回邦明舞の會（六時、日本青年館）

△十日　ティグナス洋琴獨奏會（七時半、日本青年館）東京コンサート第五回定期公演（七時半、明治生命講堂）千人の合唱（七時、日比谷公會堂）

△十一日　皇軍に捧ぐる音樂の夕（一時、七時、日比谷公會堂）

△十二日　第二回吹奏樂コンクール（九時、日比谷公會堂）ほる舞踊會（六時、日本青年館）

△十四日　明治大學音樂部演奏會（七時、日本青年館）

△十五日　OB交響樂團演奏會（七時、日本青年館）第六十八名曲と講演の夕（六時半、軍人會館）

△十六日　[illegible]ピアノ獨奏會

（七時半、日比谷公會堂）

△十七日　シロタ洋琴獨奏會（七時半、日比谷公會堂）

△十八日　阿南忍第一回發表會（七時、日比谷公會堂）帝國大學音樂部演奏會（七時、日本青年館）

△十九日　第七回音樂コンクール（二十日まで日比谷公會堂）

△二十二日　第十二回合唱祭（十時半、日比谷公會堂）賞美佐緒第一回發表會（七時、日本青年館）小林千代、大月竜光門下生演奏會（一時、YMCA）

△二十四日　フライ、井口基成演奏會（七時、日本青年館）武藏野音樂學校演奏會（七時、日比谷公會堂）

△二十五日　明治大學マンドリン俱樂部演奏會（七時、日本青年館）

△二十八日　貝谷八百子第一回舞踊會（二十九日まで歌舞伎座）

△三十日　新響第百九十七回演奏會（七時半、日比谷公會堂）

カナ文字ニュース

△廣東陷落ト トモニ ニゲ出シタ 敵ハ 各所ニ 一團ト ナツテ テムカヒ スル 氣配ガ アルノデ ワガ海ノ荒鷲ハ 二十一日カラ ズツト サガシ出シテハ バクゲキシテヰマス 三十日ハ 清遠ト 翁源ノ 敵ヲ サンザンニ バクゲキ シマシタ

△南支方面ノ 戰果ハ 一日 一日ト 擴大サレテ キマスガ 同方面デ 奮戰スル 皇軍將兵ノ タメニ 十一月一日カラ 軍事郵便ガ 開始サレマス 當分ノ間ハ 私用ノ モノハ 第一種（手紙）ト 第二種（ハガキ）ニ 限ルサウデス

アメリカ映畫 十三本入荷

一部解禁となつたアメリカ映畫は各映畫會社が一年餘に亘る多數の作品のうちから選擇した色とりどりの特作を輸入し愈々近く銀幕に颯爽と登場するのでその映畫ファンの興味の中心となつてゐるが解禁以來二十六日迄に先づ左の大作十三本が檢閲を通過し檢閲を了して入荷したので各社では適宜く日本版製作に着手した

△廿世紀フオックス映畫ロイ・デル・ルース監督ソーニヤ・ヘーイ・ドン・アメチイ主演「天晴れ着陸」ヘンリイ・キング監督タイロン・パワー、アリス・フエイ、ドン・アメチー主演「シカゴ」アラン・ダワン監督、シヤーリイ・テンプル主演「ハイデイ」

△メトロ映畫サム・ウッド監督ロバート・ヤング、ジエームス・ステユワート、ライオネル・バリモア主演「海の若人」ヴイクター・フレミング監督、クラーク・ゲーブル、スペンサー・トレーシイ、ライオネル・バリモア主演「テスト・パイロット」フランク・ボーザーギ監督ルイズ・レイナー、スペンサー・トレーシイ主演「大飛行」△パラマウント映畫フランク・ロイド監督デヨエル・マクリー、フランセス・デイ、ボッブ・バーンズ主演「新天地」セシル・B・デミル監督フレドリック・マーチ、フランチスカ・ガール主演「海賊」△エリオット・ニユーゼント監督ハロルド・ロイド主演「エヂプト博士」

△RKO映畫グレゴリイ・ラ・カヴア監督カザリン・ヘプバーン、ジンジャー・ロヂャース主演「ステーヂ・ドア」ラオル・ウオルシュ監督リリイ・ポンス、ジヤック・オーキー主演「ラヂオの女王」ジョージ・ステイヴンス監督フレッド・アステーア、ジョン・フオンテーン主演「踊る騎士」△ワーナー映畫ロイド・ベイコン監督ベット・オブライエン、ジョージ・ブレント主演「潜水路D一號」バスビイ・バークレイ監督デイツク・パウエル、レーン姉妹主演「聖林ホテル」

この外檢閲關にあつて近く輸入される作品にはメトロ映畫「征服」パ社映畫「天使」ユニヴアーサル映畫「休日」ユナイト映畫「ステラ・ダラス」等の大作を含む約十五本が待機してゐる

今週の映畫　巴里祭　一日から國際館

トビス社映畫ルネ・クレエル作品、原作脚色監督はルネ・クレエルでアナベラ、ポーラ・イルリイ、ジヨルジユ・リゴウ、レイモン・コルデイ、ボウル・オリヴイエが出演

―梗概―七月十三日―フランス革命記念日の前日、巴里下町の裏通り、狭い露路の向ひ窓からタクシー運轉手のジャンと花賣娘のアンナとが見合つてゐる。二人とも好きあつてゐながらジャンにはポーラといふ街の女がついてゐる。星の下の野外舞踏會でジャンとアンナが踊つてゐると突然驟雨があり二人は軒下に入つた、その翌晩ジャンの部屋にはポーラの派手な着物が脱いであるのをアンナが見て悲しくなつて家に歸ると母が死んでゐた、ジャンはアンナを失つて段々荒んで行きそして或るカフエーに泥棒に入つた、そのカフエーには一人の女給（アンナ）が留守をして居た、そしてアンナがジャンを逃がしてやつた爲カフエーを馘になつた、アンナは元の花賣娘になつた手押車を押して花を賣りに出かける途中彼女は一臺のタクシーに突當つた『氣をつけろ』と運轉手が怒鳴つた、この運轉手はジャンだつた、驟馬が二人の間に入つて來たその時驟雨があり驟馬が散つてアンナとジャンは雨宿りした軒下に身をひそめた

同時上映は『描かれた人生』である

國民の誓　二日よりタイゲキ

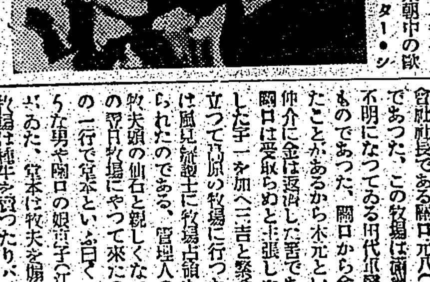

リヒアルト・アングスト原案、リヒアルト・シユワイツア、野田高梧共同脚色、ワオルガング・バゼエ編輯、野村浩將監督、リヒアルト・アングスト撮影、山田耕筰作曲、西條八十作詞と云ふ堂々たるスタッフに、ゼップ・リスト、佐野周二、高杉早苗、廣瀬敬、槇芙佐子、山内光、大山健二、吉川満子、上山草人のキャスト

【梗概】大東京の中央後樂園スタヂアムの高さ卅八メーターの大スキー場で開かれた全日本スキージャンプ大會で、折柄來朝中の歐洲スキイ界の權威者ペーター・シュツルムは前田彰と小島武雄と云ふ有名なスキイヤーを發見した。ペーターから二人のことを聞いた大澤伯は兩人を招いてオリムピック候補に邁進する樣に說服した、小島の妹冴子は彰の戀人であると同時に彼の良き助手として近代日本の働く女性の新しき姿を象徴する學究の徒である、夏子に別れた彰、母に別れた武雄はペーターと共に武雄の生れ故郷である北海道は十勝岳のヒュッテで直ちに猛練習を開始しオリムピック必勝の誓を立てた、ヒュッテの中にもクリスマスが訪れた、異郷万里の雪の中にあつて、友邦日本スポーツの名譽の爲に努力して呉れるペーターの旅情を慰めるパアテイが開かれた、その夜午後小島の母の死が傳へられたが、彼は涙を隱して尚も猛練習を續けるのであつた、又或る夜、研究室から失火して夏子が怪我をして入院中とのことを妹桂子から知らされた彰は歸ることを告げたのでペーターは誓の破れたことに失望するが、彰は押し切つて歸つて來た、彰の行動を快く思つてゐないペーターは、彰と武雄の宥める言葉も聞かず默つてヒュッテを出て行つた、突如！大雪崩が起つた、彰と武雄の上に危難がふりかかつたか、ペーターと村民達の必死の救援によつて一命は救つた、二人の感情の縺れは死生を超えた友情の絆に固く結ばれた白銀の處女峯にくつきり印されて走るシュプール、これは一路オリムピック大會へ通ずる輝かしき勝利の道である

同時上映はメトロ特作「ターザンの逆襲」である

牧場物語　二日から大世界館

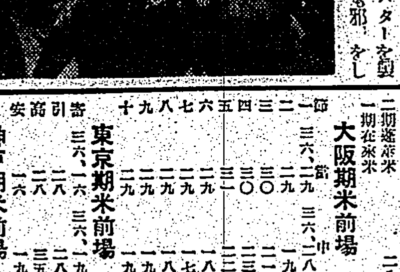

林房雄の原作を八木保太郎が脚色し木村莊十二が演出したもので戰線・銃後を結ぶ新日本精神を描いた東寶の野心作である

―梗概―山間の一寒村大和村へ三人の負傷兵が歸つて來た、胸に傷をうけた平山祭彦（大日方傳）左手を失つた小穴三吉（小杉義男）頭右眼に負傷した鈴木宇一（三島雅夫）である彼等は一つの目的を持つて歸つた之は戰線に近い假繃帶所で逢つた同村出の田代軍醫（高田稔）から村の牧場を委任され、牧場を利用して村の再生を考へやうといふ計畫であつた、宇一が病院にゐるため三人が實行へ移らないでゐた時牧場を橫取りしようとする敵が現はれた、村で有名な高利貸で信組會社社長である關口元八（藤原釜足）であつた、この牧場は滿洲で行方不明になつてゐる田代軍醫の兄のものであつた、關口から金を借りたことがあるから木元といふ男を仲介に金は返済した筈であるに關口は取扱はぬと主張した、退院した宇一を加へ三吉と祭彦は連立つて田原の牧場に行つた、彼等は風見高原に牧場占領をすすめられたのである、管理人の佐野や牧夫頭の仙石と親しくなつた、その翌日牧場にやつて來たのは關口の一行で宰一といふ令のありさうな男と關口の娘京子（逢初夢子）であつた、宰一は牧夫を煽動した、牧場は依然手に負へなくなり、バターを製造し始めた關口が何日でも邪魔をした、義彦と京子は人眼をさけて會ふ樣になつた、斯うしたとき牧夫頭の仙石に召集令が下つた、それから關口一派の策動は猛烈となり果ては暴力で奪はうと闘つて來たこれに防備して立向つた祭彦等は不圖した堂本の一言で彼が木元である事を知り大喧嘩が起らうとした時大雷雨が關口一味の頭上に落ちた、そして牧場は正しいものの手に收められた、京子は父の罪を詫びたすべて幸福な解決に向つた時戰地から悲壯な仙石の戰死を知らせる田代軍醫の手紙が届いた

同時上映はゴーモン・ブリテシュ大作の『間諜最後の日』である

臺日漢詩壇

選者　魏清德

錦鷄　高文淵

乘得良宵月。葵香下谷休。酒行深巷裡。曙熟曲街頭。杏蕊怨人示。國圍如頭不。欲先知吉兆。試問解中求。

○　謝鈴五

側耳希佳來。藥臼病夜求。鏡携心默禱。喜先圓方驗。現影光呈徵。兩眼須保存。平安和家出。態種浚生晴。

○　駱子珊

不向若羊卜。心吞一簽求。疫苦占夜午。預興若市秋。名利非無[illegible]。[illegible]文明今世界。舊俗尚[illegible]。

○　黃石衡

[illegible]心事猶吞卜。神前合十求。[illegible]側耳。得斗[illegible]。姊妹詞凶吉。[illegible]年[illegible]。

○　陳根泉

五夜街頭上。香焚步女流。社公[illegible]。月娟正當酉。行止知凶吉。[illegible]文明[illegible]。[illegible]長留。

○　陳皇辺

不用[illegible]卜。[illegible]一[illegible]求。[illegible]

メガホン落第

▲二十五日夜東門城隍村二番通りで女物反物落しました、お心付きの方はお知らせ下さい（電二一四七）▲二十七日の晩公會堂で煙草入れとカギを拾得の方御知らせ下さい（電話七〇二一番）▲綜理と感謝の税官提燈行列に商人の廣告旗のやうなものを出すのは今後遠慮せよ（無名生）▲一週間ほど前に婦人用の[illegible]をお忘れた方は取りに來て下さい（五七五居來販店）▲二十七日午後帝大野球場で武川なる記印と鍵四個通りの方保管してゐますから取りに來て下さい（帝大文政部[illegible]）▲公會堂で青色サック入りメガネを忘れた方保管してゐます（公會堂一樓事務室）▲セパード北選び込んでゐます[illegible]▲[illegible]

商況（一日）

臺灣正米市場　前場

基隆在庫米

高雄在庫米

大阪期米前場

東京期米前場

神戸期米前場

東京銘柄

東京銀行實株

東京國債前場

東京短期前場

東京短取組喰合

東京長期前場

東京長期總取組

當限	四二九、五五〇株
中限	五一五、三七〇株
先限	九五四、九二〇株

大阪短期前場

大阪長期前場

大阪砂糖清算前場

大阪砂糖現物

神戸豆粕前場

大阪綿絲前場

大阪棉花前場

大阪人絹前場

橫濱生絲前場

神戸爲替

正金建値

株式社債

[illegible]

臺日案内

料金　[illegible]

醫院　新X光線　兒科内科　小林醫院　臺北大和町二ノ四二（新世界前）

齒科　末廣齒科醫院　臺北市末廣町一丁目（新世界前）

內地土産　桐田の檢査濟文旦　臺北榮町　電一六五六

樂器　中古ピアノオルガン　賣買修繕　臺北市壽町　電二〇二六

寫眞　寫眞機と材料は　臺北市榮町　西尾商會

カメラと材料　フタバ寫眞機部　臺北市榮町　電七〇〇番

時計眼鏡　メガネは金光堂　臺北市本町一丁目　電話一九九八番

金融　電話土地建物　擔保　末廣町[illegible]

藥種商　喘息にワンカ　臺北榮町四ノ二

即刻效顯　注射以上　板野淋藥

洋服　既製洋服專門店　吉村洋服店

製靴商　靴　納品

雜件　組立式　文化卓子椅子　臺北榮町　日本紫谷

風味の良い　平戸の摺味噌

基隆名物　平戸のかまぼこ

熊崎式姓名學　益永豐滋　大正町九條七四九八

一等金牌　玄米精乳・牛乳

特許商標　辨理士　岸喜鑑

臺灣六法

定價四圓

臺日商事課　臺北市榮町

臺灣書籍株式會社　臺北市堀江町

婦人と家庭

強化せよ銃後の母體

安産強兒　妊婦の責務

歐洲大戰の當時、各交戰國は一樣に國民の體位が低下し、生れる子供が劣弱になつたといひます。その原因は結局國民の榮養問題に歸着するわけですが、今や日本も長期建設下にあつて一層體位向上に腐心してゐる時、次代國民の母たるべき妊娠中の婦人は一層重大な責務を負ふものといふべきです

強い丈夫な赤ちやんを

生むためには、まづ妊婦の榮養を充分に攝取して

1、胎兒の發育をよくすること

2、惡阻、脚氣、浮腫、腎臓炎等種々の妊娠障碍の原因となる妊娠貧血を豫防すること

3、全身の抵抗力を強くし特に心臓や子宮の機能を丈夫にして出産の圓滑をはかること

が何よりも大切、つまりは榮養の攝取が第一でありますが、普通の食物では榮養が偏つて大切なものが攝れなかつたり、胃腸が衰へてゐて消化吸收が出來なかつたりしますから、どうしても

4、お産が圓滑であるため子供の發育成長が良い

5、子供が丈夫に育つため自然お産も輕くなる

妊娠中の攝生

妊娠は一つの生理的變化であつて病氣ではありませんが、しかし平素とは體質にも大きな變化があり抵抗力も弱つて居りますから、母體の保健と胎兒の發育に向つて周到な攝生と榮養が肝要で、殊に

恐ろしい妊婦の貧血

つはりの頃から補血劑を用ひよ

不良の子が生れ、また母體は血が不足だつたり貧血したりいたします。ではどうすればこの恐しい貧血を豫防することが出來るか、妊婦はつはりの始まる前後から各種の榮養を攝取すると共に充分に[illegible]

らかめ始の娠妊　てけかに期乳授

ネオプルトーゼはいつから飲み始めても結構ですが、つはりの頃から引續き飲み始めて非常によい結果を得るばかりでなく、お産が輕く、お乳も良く出て、赤ちやんを丈夫に育てることが出來るのであります。これからお母さんとなる方は是非ともネオプルトーゼを服んで、非常時にふさはしい強い立派な赤ちやんを擧げて下さい。

最も注意すべき

[illegible]

脚氣や心臓病や

[illegible]

妊娠中に必要なカルシウム劑は何を撰ぶべきか

【妊】娠中は赤ちやんの骨骼を作るために多量のカルシウムを攝取する必要があり、もしそれが不足すると母體自身の骨骼や歯の中のカルシウム分が胎兒の方へ奪取されて

【歯】が弱くなつたり骨盤が軟弱くなつたりして姙婦の不良になり、胎兒の成長につれて益々カルシウムを多く要求しますから、姙娠は殆度のカルシウム不足に陥つて

【胎】兒の發育も悪く、抵抗力が弱くなり、[illegible]

【骨】骼をガツシリ作り上げる一方、お産の時には子宮の收縮力を助ける

【多】過ぎても他の榮養との均衡が破れて異常があります

ネオプルトーゼ

強力榮養劑　ネオプルトーゼ

安産腹帯本舗

臺灣日日新報
本日夕刊共十二
編輯兼發行人 佐々木貞
發行所 臺北市榮町四丁目廿番地 臺灣日日新報社
本紙定價 一部六錢・一ヶ月金壹圓五拾錢・三ヶ月金四圓參拾錢・六ヶ月金八圓九拾錢・壹ヶ年金拾七圓（日本國內及支那送料不要）
廣告料 普通欄一行十五字 壹圓 特別一行 同 貳圓 記事欄入一行 同 五拾圓
振替口座 臺北 一〇番 私書函臺北二番
電話 代表 五八〇一 販賣 五八〇三 編輯 二一〇五 二二二六 電信略號（タヒ）

社説
新支那建設と"頭の動員" 政黨も漸く東亞再建運動へ

一

改めて日本の國民に課された大きな問題は、東亞再建のための建設工作である。これは事變が終了を見ずとも、收められた戰果に次いで直ちに實施されねばならぬものであるが、中支の武漢、南支の廣東等を攻略し得た今日を契機として、一段と大規模に且つ組織立つて行はれねばならぬこと敢て言ふ迄もない。而して此の建設のためには、莫大なる財力、物資、人力等を要すること勿論であるが吾國としては更に此の建設を設計し指導する立場にあり、從て所謂"頭の動員"即ち智力、頭腦の總動員に依て、最も有效適切なる建設計畫の進めらるるやう方策を盡さねばならぬ。

二

智力や頭腦の動員も、今日まで局部的には相當程度に行はれて來たことは間違ひないが、しかし國民智能の總力が、遺憾なく發揮されたとは何等考へられない。少くとも政黨などの方面に於ては、大體に消極的協力の程度を出でなかつた樣に見受けられる。尤もこれは政黨そのものが閑却され、僅かに政黨在籍の一部份を申譯け的に取つてはゐるが、此の部份者が政策的には全く政黨と游離の關係にあり、名目だけに過ぎぬからであらう。國民の總動力が、長期建設を前に必要性を增して來た際に、政策の大調査機關をも持ち、又地方の僻りにも"選良"と呼ばるる者を集めてゐる政黨が、今日まで消極的協力の程度で過ぎて來たことは眞に國家のため遺憾千万と言はざるを得ぬ。然るに最近になつて單一政黨の誕生といふ世評とは別に、既成政黨側から自發的に積極的なる協力の態度が明かにされたことは、國民智力の總動員といふ立場から見ても、前の"憾み"を取戾した歡びを掩ひ得ない。

三

政、民兩黨などの側から叫ばれ出した聲は、東亞再建設のための國民運動なるものであつて、聖戰の題目を達成させるため國民に働きかけ、其の奮起を促さんとするものである。兩黨が此の運動に奮起し出した表面の理由は何であるにせよ、天下の公黨が、更に内その消極態度をかなぐり棄てて、自發的に東亞再建の運動にまで其行動範圍を擴大したことは、假令、"無きに勝る"といふ程度であるとしても、國家のため慶賀に堪へない。これは、政黨に於て見た一例に過ぎぬが、今日直面してゐる東亞再建設のための支那に於ける建設工作は、日本國民として最善を盡し全力を傾注せねばならぬ性質のものである。なぜならば、皇軍の血と汗の結晶である大戰果を將來に向つて活すも殺すも、吾が政府並に國民の智慧と努力如何に懸つてゐるからである。吾等は全國民が、渾然たる一體のブレーン・トラスト化するまでに、各々その智能上の天分を發揮し、以て東亞再建の聖業を翼贊し奉るの大覺悟に精進せん事を望んで已まない。

新支那聯邦政府 近く南京に樹立
デーリーヘラルド報道

【ロンドン一日發同盟】一日附の勞働黨機關デーリー・ヘラルド紙は同紙外交記者の情報として新支那政權問題につき近く南京に新しい新支那聯邦政府が樹立され新政權は直ちに日滿、獨、伊の四國によつて承認されることとならうと報じ、更に新政權の綱領につき觀測を下し、新支那聯邦政府は不平等條約の撤廢、歐洲諸國軍隊の撤退、租界及び治外法權廢止などのスローガンを掲げ支那を屬國乃至植民地扱ひにする列强の手から完全な獨立を要求するだらうといつてゐる

聯合委員會議事日程

【南京一日發同盟】二、三兩日に亘つて開かれる聯合委員會第二次會議の議事日程は臨時、維新兩政府代表並に關係方面において打合せの結果一日左の如く決定した

◇二日午前中
一、議長推薦
二、議長開會宣言並に議事日程討議
三、反共救國宣言の件
四、蒙疆加入の件

◇二日午後
一、宣言決議の件
二、反共救國全國代表大會籌備方法

◇三日午前中
一、前回會議決議案執行討論
二、次回會議時期及び議題
三、宣言發表

統一政權を樹立 之は自然の趨勢（王揖唐氏談）

【南京一日發同盟】臨時政府內務部總長王揖唐氏は二日よりの聯合委員會に臨むに先立ち一日行政院長梁鴻志氏に代つて宿舍で統一政權問題につき左の如く語つた

第二回聯合委員會が廣東及び武漢陷落後開かれることになつたのは誠に時宜を得たものだが廣東並に武漢地方は陷落したばかりで未だ新政權は出來て居らぬので今回の聯合委員會ではこれ等地方の加入は未だ議題にはなるまい、唯蒙疆地方については參加案が出てゐるので今回の委員會で決定するであらう、元々この聯合委員會は中國政府の聯合委員會なのであるから將來一緒になつて統一政權が出來ることは自然の趨勢と考へられる

聲明文案決定 愈よ三日發表

【東京一日發同盟】武漢三鎭陷落後の新事態に對處して帝國政府不退轉の決意を中外に闡明する政府聲明文案を決定すべく一日の定例閣議は有田外相、八田拓相の新大臣も列席の上近衞首相以下各閣僚出席して午前十一時より首相官邸に開會、有田外相、八田拓相の新大臣から就任の挨拶あつて後聲明文案を議題に供したが審議に入るに先立ち三十一日風見書記官長より各閣僚に配布した三通の草案に對しては各閣僚から種々意見が出たので決定を保留し風見官長の手許で再度案文を練り直した上之が出來上り次第直ちに閣議を開き正式決定を見たる後參議會に諮ることとして定例閣議は正午散會した、依つて風見官長は直ちに首相官邸に陸、海、外務係官を招致、案文の再檢討を行ふ事となつた、政府は文案の出來上り次第同日午後二時乃至三時頃より臨時閣議を開いて右文案を附議これを正式に決定することとなつた

【東京一日發同盟】政府は一日午前の定例閣議に於いて聲明文案につき風見書記官長を中心に陸、海軍省局部長に成案を得たので午後二時より臨時閣議を開き右文案につき最後的檢討を加へた結果二、三字句に修正を施して原案を承認し、細部に亘つては五相會議に一任することとし午後五時二十分散會、引續き近衞首相、有田外相、板垣陸相、米內海相の五相は居殘つて協議を重ねた結果一切の調整を了へたので更にこれを參議會に諮問承認を得、茲に聲明文案は正式決定を見るに至つた、依つて近衞首相は二日宮中の御都合を伺つて參內、聲明文案を上聞に達し愈々三日發表されることになつた

首相が放送 聲明發表と共に

【東京一日發同盟】武漢三鎭陷落後の新支那建設に處する帝國政府の重大聲明は三日明治節の佳節を期して中外に公表されるが發表とともに近衞首相は長期建設に對する國民の覺悟を新たにするため特に同日午前九時十分から十分間ＪＯＡＫよりマイクを通じて全國民に呼びかけることになつた、尚ＴＯＡＫでは同放送を中繼し更に午後七時半からこれを再放送する

敵約五萬を擊滅
五臺附近で完全に包圍

【東京一日發同盟】陸軍省情報部發表、北支方面作戰軍は豫ねて北支に於ける治安の癌であつた五台附近共產軍剿滅に就て周到な計畫を樹てたが去る九月下旬より作戰を開始し京漢、正太、同蒲、京綏の四線に圍まれた山岳地帶の掃蕩を開始した、先づ北京西方及び懷遠平地方面から作戰を起めて逐次作戰を西方及び南方に及ぼし包圍圈を縮縮し五台附近山地にこれを追込み石家莊、太原及び大同方面からこれを完全に包圍し、遂に十月下旬からこれを殲滅五台の山地にて擊滅した、敵は聶榮臻、楊成武、孟閣臣及び金憲章等の率ゐる抗日軍及び共產軍の約五万であつた

敵の砲艦一隻を擊沈

【東京一日發同盟】大本營陸軍部一日午後四時半發表——十月二十九日午後敵の砲艦一隻は商船四隻を伴ひ三水西方より下江しわが陣地西二千メートルを隔て砲戰を交ゆ、わが軍はその一隻を擊沈してこれを上流に擊退せり

佛印經由の武器輸送 佛國拓相と顧の合作

【上海一日發同盟】わが海の荒鷲の盲爆により八月初旬粤漢線が不通となつて以來香港には蔣政權あての武器が日に日に堆積しつつあつたが、今次廣東攻略の結果國民政府側はこれらの武器を特別仕立ての船で佛領印度支那の海防やフランス租借地廣州灣に轉送を開始し、これがため佛領印度支那經由蔣政權に送られる武器は益々多量となりつつある、然るに雲南鐵道の起點たる海防は船込き設備も惡く荷役も手間取り、一方雲南鐵道及び海防、昆明間の自動車道路の輸送量も殆ど飽和狀態に達し、又このルートは日本側の眼が睨まして得ない等の理由から目下更に西貢經由のルートを計畫中と云はれる、フランス外務省は昨年秋自發的に佛領印度支那經由の蔣政權宛武器輸送を禁止する旨を日本側に通告し來つたが、その後の實狀はこれと反對で蔣政權宛の武器は或は藥物とか機械類等に擬裝され佛印當局監視の下に公然と輸送されつつあつたのは周知の事實であり、最近武器ブローカーたる英國人が佛印要人から聞き得たところに依れば、これ等佛印經由の武器輸送工作はすべて顧維鈞駐佛支那大使と佛國マンデル拓相並にその麾下たる佛印當局の合作に依るもので佛印に於ける運輸關係官民も盛に多額の賄賂で買收され且つ蔣政權の荷物は佛印軍用品として偽造りされつつある事實が判明した

軍の斷乎たる決意 英副領事に通告
廣東に於ける徵發に關して

【東京一日發同盟】過般の廣東攻略に乘じ英人等は凡ゆる口實を設け支那人財產の自己移轉を行つてゐるが、廣東國際難民救濟委員會が過般英國領事館を通じてわが軍に引渡しを要求した公益倉庫穀物に關しわが軍はわが軍の徵發した支那人財產にして他日所有者を確認せる場合は何時にても適正な支拂ひ乃至引渡しを爲すべき旨闡明せる所、英國側はその後支那人所有者との貿易交涉の經過を列擧しわが軍の主張を故意に曲解し自己に有利な事項のみを摘記しあるので軍はこれが調印を拒み同時に調査の結果中村香港總領事よりの通報により前記公益倉庫のみならず附近にある華記、和豐兩倉庫の貯穀米は宋子文の名に依る取引きたることが判明したので二十九日更に華記、和豐兩倉庫の貯穀米をも差押へを斷行するとともに三十一日日英國總領事館コップ副領事に對し右徵發に關する軍の斷乎たる決意を通告した

答申案を作成 四日特別委員會に附議

【東京一日發本社支局特電】臺灣貿易振興特別委員會は三十一日來貿易振興委員會を設け答申案原案の起草に着手し、一日午前十時から拓相官邸に開かれた起草委員會で之を完成した、然し四日の特別委員會に於て字句につき多少修正するところあつたため來る四日に更に一同特別委員會を開き案文を附議決定し七日委員會總會を開き最後的決定をなすこととなつたが、會議は總て順調に進行してゐる

廣東に分館 大阪府立貿易館が 近く視察員も派遣

【大阪一日發同盟】對南支輸出は從來廣東向けとしては僅かに年二百万元內外に過ぎなかつたが香港經由は相當に行はれてゐたので今次の南支作戰の結果は香港を經由せざる直貿易の發展が大いに期待され阪神がその主要積出港であるだけに當業者の關心を昂めてゐる大阪府立貿易館ではこれ等の情勢に鑑み今回廣東に分館を設置することとなり治安回復を待ち視察員を廣東に派遣、中繼及び直貿易の實狀、有望商品、第三國競爭者との關係及び航路の問題等に亘り具さに擴張的調査を遂げしめることとなつた

ズ地方を正式に行政區域に編入 知事にはヘンライン氏

【ベルリン三十一日發同盟】ヒトラー總統は三十一日最近チエッコより割讓を受けたズデーテン地方をズデーテン大管區として正式にドイツの行政區域內に編入し、ライヘンベルグを大管區總督府所在地と定める旨布告を發し、同時にズデーテン黨首ヘンライン氏をズデーテン大管區知事に、同黨首領代理フランク氏が副知事に夫々任命された、更にヒトラー總統はこれを機會にズデーテン黨をナチス黨に編入する旨發表したが同地に於ける選擧は來る十二月四日に施行される豫定である

增遣陸軍部隊 引揚に決定 伊國の好意的措置

【東京一日發同盟】イタリー政府は支那事變發生以來終始防共の友邦としてわが國に對し友好的態度を示し殊に皇軍の廣東、漢口攻略に際してはファシスト大評議會の決議をもつてイタリー官民の祝意を表明し來つたが更にイタリー政府は日本に對する好意的措置として上海におけるイタリー駐屯軍增遣陸軍部隊全部の引揚げ命令を決定したる旨外務省當局に上海伊國總領事館に通達し來つた

維納で調停會議 獨、伊兩外相が會合

【ベルリン三十一日發同盟】チエッコのルテニア地方知事問題を繞るチエッコ、ハンガリー兩國の紛爭は獨伊兩國の調停に委ねられることとなつたがリッベントロップ獨外相は十一月二日ウイーンに會しチアノ伊外相、チワコルフスキー・チエッコ外相も參加する筈であるがチエコ、ハンガリー兩國共に獨伊の調停案は最終的のものとして無條件で受諾し遵守することを約束した、尚調停案に依り分讓地の處置が決定されるものと觀測されてゐる

平田部隊の鹵獲品 武昌に於いて

【武昌三十一日發同盟】平田部隊の武昌に於ける鹵獲品左の如し

機關車四輛、客車六輛、貨車三十六輛、米五百九十俵、加農砲三門、手榴彈一万發、自動車六臺、小銃百十二挺、捕虜二七九名

四國協定は尚早 獨伊外相の會談內容

【パリ三十一日發同盟】三日に亘つてローマに開かれた獨、伊兩國外相會談に對しフランス政界では異常の關心を示してゐるがその內容に關しアヴァス通信社は左の如き觀測を傳へてゐる

一、同會談がチエッコ、ハンガリー紛爭に獨伊兩國が調停に立つことを決定した外、會談の主要議題が四國會談に引續く歐洲政情調整問題にあつたことは疑ひを容れないが、歐洲の一切の問題を一擧に片づけるため四國協定を締結することは尚早との結論に達した模樣である

一、防共協定强化問題に關しては色々取沙汰されたが兩外相會談では何等決定を見ず現狀維持で進むこととなつた

獨伊兩國飽く迄日本を支持

【ロンドン三十一日發同盟】タイムス紙ローマ特派員は三日間に亘つて行はれた獨、伊兩國外相會談內容に關しイタリー新聞の報道を引用し左の如く報じてゐる

リッベントロップ、チアノ獨、伊兩外相間の會談において問題となつた國際諸問題中最も重要なものは日本の勝利とその太平洋問題に與へるべき影響であつたやうである、即ち日本は九國條約改訂を要求し且つフランスの對蔣武器輸送問題でフランスに强硬態度を執るべしと云はれるがこの場合獨、伊兩國は日本を支持するものと見られこれに對する英、佛、獨、伊四國の態度こそは英、佛、獨、伊四國間の國交調整が成功するか否かの決定に關し他の問題と同じ重要性を有するものとして注目される

英首相の措置 大多數は支持

【ロンドン三十一日發同盟】英國政府は再軍備工作の遂行に適應する體制を整へるため內閣制度大改革の噂が頻に傳へられたが二十七日の第一次補充に續いて三十一日の第二次閣僚補充發表に依り內閣制度は從來の儘とし專ら人的方面の强化に依り再軍備工作に万全を期せんとしてゐることが明かとなつた、アンダーソン新國璽尚書は專ら航空組織の整備並に戰時に於ける一般市民の動員に關する調査等の大任を引受けランシマン新樞相は專らチエンバレン首相の顧問格として活躍すべく、又從來のチエンバレン、ハリファックス、サイモン、ホーア四巨頭はランシマン卿の入閣に依つて五巨頭グループと今後の英國政府の主力を形作ることとならう、一部ではアンダーソン並にランシマン卿の任務が明かでないことに不滿の意を表明し、これは明かに首相が國際協調工作の望みが悉く失はれない間は國防の强化乘出しに躊躇してゐることを物語るものであるとしてゐるが大多數の意見は國防の强化も結局國際協調工作と並行すべきであるとの見地から首相の執つた措置を支持してゐる

英佛がブ國にクレヂット

【ロンドン三十一日發同盟】消息通の報ずる所に據ればブルガリア政府は豫て英佛兩國政府に對しクレヂット供與方を交涉中であつたがこの程ロンドン及びパリにおいてクレヂット交涉成立したと云はれる、即ち英國はブルガリアに對し三百万磅、佛國は同じく三億七千五百万法の商業クレヂットを供與ブルガリアはこれを利用して再軍備に邁進するものと云はれる

蔣の强がり

【東京一日發同盟】武漢の陷落と廣東の敗北は重慶政府治下の民衆に極度の不安と動搖を與へ蔣政權は軍事的のみならず思想的にも重大危機に直面したがこの事實に狼狽した蔣介石はさきに國民參政會にメッセーヂを送つて强がりな抗戰方針を明らかにし、更に三十一日附をもつて全國民衆に告ぐるの書を發表し絕望の國民に對して夢のやうな最後の勝利を唱へて抗戰意識を再燃せしめんとしてゐる、即ち蔣介石は抗戰の根據は元來沿江、沿海の地帶でなく廣大深長の內地だつたとて漢口、廣東の重要性を否認し、敗戰の糊塗につとめ、西北、西南の重要性を吹聽した後全國に亘つて持久作戰の計畫成り適宜の根據地と兵力の配置一切の部署は悉く完成したと述べ最後に今後全面的抗戰は新に至るところに展開する、しかも中國軍は主動的地位に起ち最後の勝利を確保することが出來るとて國民の協力を哀願してゐる

廣西軍大慌て 學生をもつて軍團を組織

【香港一日發同盟】梧州來電に依れば我軍の廣東進攻に廣西省では戰々兢々たるものがあるが、多數の軍隊を武漢防衛戰に失つた廣西軍第五路軍では迅速に學生をもつて軍團を組織せしめ第五路軍第一軍長夏威を團長となし大慌てで廣西省防衛に着手せしめるに至つた

駐支獨大使香港着

【香港一日發同盟】駐支ドイツ代理大使フイッシャー氏は一日重慶より香港に到着した

人事

▲佐々木臺北州警務部長　東京、靜岡、名古屋、京都、大阪、神戶、福岡の各市警察事務視察の爲め二十五日間の豫定で一日朝臺北發の飛行機で上京した
▲濱崎良三氏（新任新竹州竹東郡守）一日午前九時三十分臺北驛發單身赴任

天無口

農林省の本年度米穀生產豫想は平年作を超ゆといふ。銃後農村の健全なることと、國民主食物に事缺かさぬことが明かとなつたが、瑞穗の國の有難さを茲でもしみじみと感ずる▲無敵皇軍の神速果敢な攻擊は輸送路の不便さと相俟つて時には兵站線が追ひ付く事ができぬことがある。米を主食とする我國民生活の强味は斯かる大陸作戰に於て現はれてゐる▲パンとコーヒー茶の如きはまづ此點を稍と認識するがよい。斯かる作戰斯かる戰時が要求する國民生活に應じ得る米食と菜食といふ國民生活樣式の强味についても既に吾々はよく心に留めてゐる筈である。これがパンに依る食の場合を想像して見るがよい▲消費節約で幾分の制限が私生活に加つてゐるが、歐洲大戰當時の獨墺國民と、食糧制限に比すれば比較にならぬ。瑞穗の國なる故である。

善隣協會調査部編
蒙古大觀
—內容目次—
序論・總論
第一、基本事象
第二、民族
第三、文化
第四、蒙古畜產概論
第五、蒙古の國際的地位
各論
第一、滿洲國領內蒙古
第二、蒙疆地區
第三、西蒙古
第四、蒙古人民共和國
第五、ブリヤート蒙古
第六、トウヴァ人民共和國
第七、オイラート自治州
第八、カルムック自治州
蒙古人名錄・附錄
第一、蒙古各盟・部・旗一覽表
第二、外蒙古を中心とする條約
第三、蒙古人民共和國憲法
第四、蒙古人民革命黨々則綱領
第五、トウヴァ人民共和國憲法
蒙古關係文獻解題、索引

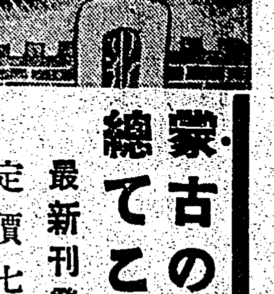

蒙古の全問題は總てこの書に!!
最新刊發賣
定價七圓 送料（內地四十二錢）
蒙疆三自治政權の成立以來、我が國民の蒙古に對する關心が俄然として昂まつて來た。蒙古研究の權威ある書籍の市價が一躍跳ね上つた。それぞれの目的をもつた見學、視察調査の群が蒙古の地に殺到する。それは何故か？われわれはかゝる現象を極めて必然であると見る。否寧ろその遲きを憾むほどだ。それは何故か？何故蒙古がこの世紀の舞臺に登場して來たか？そもそも蒙古とは何か？どうなるか？そしてどうすべきか？是等の總ての問題を解く鍵は本書七百頁の中に詳細に解明されてゐる。

山本實彥著
大陸縱斷
昭和十三年版出づ!!
最新刊發賣
改造社 東京芝區新橋七丁目 振替東京八四〇二番
潑剌たる民族進展の現勢報告!!
本書は著者が今夏二ケ月に亘り炎熱下の現地——北鮮より國境地帶、滿洲各地を經て北支に入り、次いで開通直後の津浦線を南下し、漢口を經て徐州、上海に出るといふ大旅行の收穫で、其の間朝鮮總督を訪ひ、リュシコフ脫出の眞相を究め、或は北支中支の新政府の諸要人と新支那建設につきて快談し、寺內、畑、及川等の現地將領と親しく戰局を語り、徐州戰線方面では現地將兵と共に困苦辛勞を具さになめた。而も著者は鋭利なる觀察眼を以て道勞を押切り一氣呵成、數百枚の熱文を書き上げた超人的努力は、著者が眞に東亞を憂ふる至情の迸出といふべく、熾烈の民族魂に一貫して、大陸問題の核心を多角的立體的に描出し、正に刻下必讀不朽の大記錄である。
（內容目次）
○大陸縱斷
○リュシコフの降伏と國境の風雲○蔣介石と宇垣○漢口攻略の諸情勢○この頃の周作人○攻る日の王克敏○南朝鮮總督○及川司令長官○畑最高指揮官の半面○北支の文人達○對支文化工作につき○南支攻略の意義○刊行者
山本實彥著 興亡の支那を凝視めて 定價一圓
南方支那の最近の動向、來國の南支北支での動向を簡潔に示唆多く書かれた好著。二の異色深き書。

島内電源を利用する 電氣製鐵工場(中間試驗)

近く當局で認可に決定 三ケ年間は督府より補助

臺灣電力會社ではかねて電氣製鐵中間試驗工場の設立について總督府に出願中であつたが近く正式に認可される模様である

重工業中重要物資たる鐵鋼資源を豐富に包藏する南支、南洋に近接せる臺灣として又殊に近年頓に勃興せる島内工業振興の機運に即應し且つ又國防資源の確保と云ふ觀點よりするも製鐵製鋼事業を誘致するは刻下の喫緊事とされるとき右は極めて適切なる當局の處置と云ふべきである

現在の製鐵法の主要なるものは大別して熔鑛爐法と電氣爐法とであり、前者は良質の特殊石炭を多量に要するから島内炭では質、量共に十分でなく、又これを輸入するとすれば原價高率となり生産上の要求に副ひ難き恨みがあるが後者は豐富低廉なる電源を必須條件とするものであり、この點から云つても極めて有利である、而して臺灣電力の試驗工場設立計畫は只間するに三ケ年計畫にて五十一万五千円をもつて臺北市松山に工場を設置し能力二千キロをもつて年産銑鐵四千五百噸、普通鋼二千五百噸、特殊鋼五百噸を生産し、同時に製鐵工業の探鑛法、生産技術等の研究をなし、將來高級製鋼鐵の一大工業確立の基礎を築かんとするものである

因みに右事業開始より三ケ年間は總督府より第一年度十万円第二年度十万円第三年度五万円の補助金を支出することになつてをり、その第一年度分十万円は既に十三年度實行豫算として承認されてゐる

十三米穀年度の 高雄港移出米

四百十三萬餘袋に達し 前年より多く臺南州米第一位

【高雄電話】米穀局高雄支所調査によれば昭和十二年十一月一日以降十三年十月三十一日に至る昭和十三米穀年度の高雄港移出米穀移出高は四百十三万四百五十五袋に達し前米穀年度の四百五万五千百七十二袋に比し七万五千二百八十三袋を増加して居る、之は本年一期の臺南州米の出荷が多かつたのによるもので試みに十月三十一日現在の本年一期蓬萊米の同港移出數を州別に示せば高雄州七十万七千八百三十袋、臺南州四十七万四千一百七十八袋、臺中州百十八万七百七十七袋、新竹州三千七百十六袋となり臺中州は斷然群を抜いて居る、尚新一期蓬萊の移出高は十月末現在臺南州十三万九千二百四十四袋、臺中州四千六百九十四袋に達して居る

古袋の 檢査開始 高雄の檢査主任は大迫組合主事

【高雄電話】麻袋共販の米穀包裝用古袋配給は愈々一日より開始し近日中に約四十万枚基隆に初入荷する筈だが高雄港への入荷は未だ制限しない模様である、臺灣米穀檢査協會では古袋檢査の爲め高雄支部に古袋檢査主任一名、檢査員三名配屬、十一月一日より店開きしたが商議米穀技手は一日朝來高、檢査規則その他に關する事務取扱方を説明指導した、尚檢査主任は高雄州米穀商同業組合大迫主事を囑託し事務所は當分同組合内に置く事となつた

タンニン資源として 相思樹皮が登場

試驗の結果は良好

事變の進歩につれ皮革の軍需は激増するに至り之が鞣劑であるタンニンの需要も亦急激な増加を見てゐるが、我國にはタンニン資源乏しく從來は殆んど海外より輸入してゐたが戰時自給經濟上より國内資源の開發に全力を注いで居り、臺灣の相思樹皮にも着目、軍部並に企畫院より府山林課に對し相思樹皮を鞣皮材料として送られ度いとの申出があつたので當局は軍部に一千瓩、企畫院に二千五百瓩を送つたが、その後鞣劑としての各種試驗を行つた結果製革のみならず皮革の鞣しにも好成績を擧げたので愈々本島相思樹皮を利用することになり近く殖産局に於て關係當官民の具體的打合せをなすこととなつた、尚相思樹皮には四乃至九%のタンニンを含有してゐるが、利用出來る部分は樹齡地上より八尺所迄の皮で、この平均含有率は七%である、相思樹は木炭材として本島では年々七十万石から切出されて居るので、薪炭用のみを利用しても樹幹八尺以下の樹皮は二千五百萬斤からあり、質的に多少劣つてゐても量的には實に莫大なもので、新竹州下の分から利用することになるものと見られ今迄無價値とされてゐた相思樹皮が一躍軍需品の花形となる日も近くなつた譯である

臺北金物商組合

特殊使命を帶びて 一日圓滿に創立

臺北市に於ける金物、機械、工具及び其他金物其他の營業者を以て組織し業界の改善發達及び組合員の資材配給の適正と營業の統制を計る外國策に順應し業務を自治的に行ふを目的とする臺北市金物商組合の創立總會は一日午前十時より臺北市公會堂にて開催せられた、組合員四十五名の外、臺北州保安課長、水野商務係長、西井州實業主事、臺北商工會議所副會頭木村泰治氏、州、市、商、北署關係の係官其他來賓臨席先づ發起人を代表して矢內新太郎氏開會を宣し次で一同皇居を遙拜戰歿將士の英靈に對し默禱一分の後座長に川本秀助氏を

議長に 推し議事に入つたが組合規約は草案の朗讀を省略し原案通り可決、次で議長は組合長及び副組合長の選擧を議場に諮れば便宜上詮衡委員を設けて詮衡せしむべしといふ意見と組合員による選擧を可とする說とありしも結局多數決にて委員の詮衡によることとし委員の指名は議長一任となり島田輝三郎氏を委員長とする委員十名を指名し委員は別室にて詮衡の結果島田委員長より組合長川本秀助氏(川本金物店主)副組合長矢內新太郎(矢內金物店主)瀧方(高砂金物店主)の兩氏を推薦せる旨報告あり一同之を承認決定したので川本

組合長 は規約第十條に依り理事七名、評議員八名(定員十名なるも一名は業界に功勞ある使用人中より追て推薦)及び相談役四名を次の通り指名した

理事島田輝三郎氏(島田商店)外六名▲評議員永本茂太郎氏外七名▲相談役櫻井貞次郎、池田仲藏、劉守仁、郭欽水の四氏

夫より川本組合長の挨拶あり組合員の支援と關係官民の指導援助の下に組合の使命遂行に努力邁進する旨を述べ之に對し西井實業主事は

凡そ物事は初めの出發點が大事であつて、内輪揉めする組合に終りを全うしたものもなく本日茲に臺北市金物商組合が極めて円滿に創立されたことは今後の發展を表現するものと認め洵に慶賀に堪へない、と先づ一場の祝辭を述べ次で國家總力戰に於ける國民の覺悟と商業組合の使命並に商業組合と異なる點を說いて組合結成後は同業者が円滿に協力一致國策に順應努力せんことを希望し次で臺北商工會議所

副會頭 木村泰治氏は臺北には多數の商業團體があることを存じてゐるが本日茲に出席された各位の中には未知の人も少ぐない、然も金物商のみにて斯く多數に上り本日組合を結成せられたことは洵に御同慶に存ずると共に臺北市も相當なものだと商工會議所の立場からも大いに意を强くする次第である、願はくば組合の結成を機として大いに業界の發展を圖り業者自身も相當に儲けると共に円滿なる協調の下に國家社會に貢獻せられんことを望むとの意味で祝辭を述べ十一時十分閉會一同公會堂手前側にて記念撮影をなし夫より大食堂にて小宴を催し和氣藹々裡に午後零時四十分散會した

三千四萬八千圓

島内郵貯十月末現在高

臺灣遞信部調査の十月二十七日現在島内郵便貯金は三千二百万円を突破した島内郵便貯金は十月末現在にて金額三千四万八千七百二十四円、人員八十四万四千五百二十八人となつた九月末に比較すれば金額は二十五万二千円、人員は一万五千六百六十九人の何れも増加である

島内の砂糖カスレ

十一月には多少緩和せん

島内市場は新糖が十二月一日より早出しの事に決定したので十一月中品ガスレの懸念濃厚であり分蜜糖は瞬渡し二十円八十錢まで出來、アト九十錢唱と内地の現物よりも四十錢方上廻つてゐるのは注目すべきで殊に耕地白糖は品拂底し内地の白双相場が二十四円七十錢であるから之を逆移入すると二十五円四、五十錢となり今となつては逆移入も出來ないので只管新糖待の姿であるが、新糖も前期協定の供給量から特殊向きに島外へ出した數量だけは十一月中に貸出し出來ることになつてゐるから懸念された品ガスレも製糖開始後遅くも本月中頃には幾分緩和することとなるべく耕地白双の新糖は二十四円見當で賣出されるものとみられてゐる

政府米拂下は 當分の内現在の 最高價格に依る

【東京一日發同盟】十三米穀年度は十月三十一日で終り十一月一日より昭和十四米穀年度に移ることになつたので農林省では例年の如く昭和十二年産米を賣渡す場合は當分の内現在の最高價格に依る旨一日發表した

砂糖包裝用蘭叭 移入折衝行惱む

府商工課では砂糖包裝用麻袋代用品として大分縣地方に産する七島藺に着目、島内よりの分縮綿である蘭叭を製造、十一月以降來年三月末迄に四十万枚を移入確保すべく、臺灣よりは技手を出張せしめて大分、縣と價格の折衝をなさしめてゐたが、値段その他の點で一致するに至らず府山技手は一旦打切り歸臺することとなつた、大分側は産地渡蘭叭一枚九十錢を主張してゐるが臺灣側は四十錢所を希望して居り、又本島側は事變中の一時的代用品として居るに對し大分側は恒久的取引を希望して居る模様である

石炭液化會社 吉林に設立

【新京一日發同盟】滿洲國政府は石炭液化會社の設立準備を進めてゐたが此程成案を得たので近く資本金に參加の滿洲と打合せの上十一月下旬會社設立の段取で工場は吉林に設け康德八年(昭和十六年)完成の豫定である、會社設立要綱左の如し

一、資本金八千万円とし四千万円を政府出資二千万円を朝鮮窒素二千万円を滿洲より夫々出資する、當初拂込は四分の一とする
一、工場は吉林に建設し松花江水力の完成年度なる康德八年竣工せしめる
一、石炭液化技術は朝鮮窒素の野口式を用ひ工場建設經營は野口氏に一任する
一、生産能力は年産三十万噸を目標とし原料石炭は吉林北方の舒蘭炭を使用する

昭洋鑛業會社が 朝鮮で鑛區買收 金銀、黑煙を採鑛

【基隆電話】台陽鑛業の一部重役陣に社員を以て同鑛業とは全然關係無しに昭洋鑛業株式會社が創立され常務取締役として龍口氏が三十日の蓬萊丸で京城に乘り込んだ未だ會社は出願中であるが資本金百萬円(第一回拂込四十万円)は全部發起人にて引受け済みである。此の新會社は當局默認が之まで經營してゐた朝鮮平安北道渭川方面の金銀鑛區一十万坪及び採鑛製錬設備一切を買收したものであり、現に金、銀、黑煙(カーボン)タングステンの採鑛、精錬、加工を行ひつつあるものであると

北部二期の走り

きのふ桃園で初檢査 丸糯、蓬萊とも良好

北部二期米出廻りのトツプを切り桃園では一日二期丸糯及び二期蓬萊の初檢査をなしたが昨年より約二週間早かつた、成績は左の通り良好であつた

▲二期丸糯二等八百袋▲同二等白米五袋▲二期蓬萊二等八十五袋▲同二等白米百五十袋

尚中壢は二日初檢査の見込で桃園中壢を合せて二日には約二千袋出廻る見込である

移出雜貨への 船腹問題を協議

臺北商議の聯合部會にて

臺北商工會議所では一日午後一時より鐵道ホテルで運輸交通及び商工兩部聯合部會を開催、木村、三好兩副會頭、安座上運輸交通、中辻商工兩部長其他二十名出席、船腹問題に就て協議した、之は會員島内雜貨移出業者より提議したもので現今雜貨類の移出は船腹に數ケ月を要し其停滯甚しく何等かの方策を講ぜざれば業者の死活問題と云ふので協議の結果

一、本島產雜貨の移出は船腹に關する救濟の方策を要すとし

一、此際船腹に對する臨時措置を講ずるよう當局に陳情すること

[illegible]

南興公司の手で 厦門に酒工場建設

武田技師が調査に赴く

南興公司では去る八月專賣局製米酒を試驗的に厦門へ輸出した結果安價に供給し得るとの理由で最近多大の歡迎を受けたので將來は同地の嗜好を勘案して包裝及び風味に改良を加へ本格的に輸出せんと計畫中であるが、南支經營の進展に伴ひ酒類の將來も亦有望であり旺盛なる需要に應じて確乎たる販路を開拓するには輸出よりも該地に製酒工場を設置する事が得策であるとの見地より又一つには關稅關係で輸出よりも現地生産の方が有利であるとの見地から右下調査の爲め專賣局釀造係武田技師は南興公司の依頼を受け四日發同地に赴く事になつた尚當初の計畫は米酒製造のみであるが將來同地の經濟事情及び在住民の嗜好に應じ製造酒の種類を増し益々と外國品に對抗して行かうとの遠大なる計畫であり之等の計畫は武田技師の歸臺後に於て早急に決定を見る筈である

紙節約運動 促進を提唱

大稻埕實業人が 商議所に申込む

大稻埕實業會代表者郭火炎氏は時局に鑑み紙の節約運動の一つとして包裝紙の廢止又は紙質低下に關し三十一日台北商工會議所に對し左の如く促進方を提唱した

戰時經濟を强化する上に於て紙の使用を節約することは急務である、故に左記の方法に基き貴所を通し市内各商工團體に對し實行方取計はれたい

一、客の買上品に對する現在使用の包裝紙を廢し新聞紙で代用のこと
一、新聞紙にては汚れの憂ひある物品、高級品等は現在使用包裝紙の質を低下すること
一、包裝済の商品に對しては更に包裝せざること
一、客には風呂敷を持參する樣獎勵すること

生絲は不味

基隆入港によると三十一日の橫濱生絲は定期高限不申、先限八一七円と前週より十五円安、定期絲チリチリ安の爲め弱氣軟弱である、買人は先安觀から買氣鈍し、目先何となく面白からぬ商狀である D格八二五円と前週より二十円安

蘇澳水産 總會終了

蘇澳水産株式會社では昭和十三年度定時株主總會を三十一日午前十時より蘇澳公會堂に於て開催、財産目錄、貸借對照表、損益計算、利益金處分案を何れも原案通り可決した、因に本期に於ける魚類取扱高は總額百八十四万五千七百六十三瓩、金額四十五万七千六百三十八円八十七錢にして前期の取扱高數量四百四十九万四千八百二十二円五十錢に比較すれば數量に於て五割八分九厘、金額に於て五割四分の減少を示して居るが時局に因る漁船○○の影響によるものである

臺北商工會の 解散總會終了す

臺北商工會は一日午後五時より鐵道ホテルに於て常議員會を開催、木村、三好兩副會長、花香書記長等出席、木村副會長議長につき、先づ臺北商工會解散の可否を附議し滿場一致解散に決定、次いで會務及び會計報告並に財産目錄を承認し、臺北商工會解散に伴ひ清算人に木村、三好兩副會長、花香書記長の三氏を選任、財産處分の件は清算人に一任を決定、それより臺北商工會功勞者に記念品贈呈の件は右三清算人の外に邱松一道、中辻喜次郎、有田勉三郎の三氏を加へ以上六名を特別委員に選び協議の上決定することになり之にて常議員會を終る、午後五時四十分より同會最後の臨時總會を開催、會員總數百五十八名の内委任狀共百名出席、木村副會長より商工會の前身商工談話會以來本島の實業界のみならず文化産業其他の發達に寄與した由來と商工會議所との因緣及び既往三十六年間に於ける功勞者の追憶等を述べて挨拶とし、次いで常議員會にて決定の案件を附議、滿場一致原案通り可決六時散會、それより大食堂で解散の宴を開き臺北州知事、石井市尹、保田、河村諮問員等も來賓として列席し…臺北商工會を生み殘して解散する臺北商工會の…八時過散會した

阪神は 丸糯見送

【大阪一日發本社特電】丸糯十二月十二日限十五円五十錢と軟調氣分になつてゐるが十五円以上のものは見送り氣分濃厚である、買の根據は臺灣の水害と加工當局が四十二円五十錢からみにあるので當局の方針に反して居るに安心してゐることにあり、之に對して實需方面の見方で一般には氣乘薄の模様である

臺灣パルプ 總會は十九日

【東京一日發同盟】臺灣パルプ工業では三十一日重役會で當期決算案(無配)を決定、坂本監査役死去に伴ふ補缺選擧の件とともに十九日の總會に附議することになつた

島内商况

臺灣正米市場後場

臺灣正市公定相場

臺米現物相場

▲出來高合計八一六單

[illegible]

日銀帳尻 (單位千円) 【一日本社特電】

東京市中コール 【一日本社特電】

内外商况欄 (一日)

煎と利喰の混戰 新甫上放れ跡續騰

米期

堂島米况前場

【大阪一日發同盟】今新甫發會の場面は東京高と正米高強に各限とも新規買大し…

堂場米况後場

堂島雨建控除俵合

堂島前場先限主なる手筋

堂島前場先限主なる手振

堂島雜觀

大阪期米後場

東京期米後場

神戸期米後場

各地期米跡氣配

大阪正米標準値 【一日本社特電】

米界餘聞

砂糖

環境不冴乍ら堅調

大阪砂糖清算後場

大阪砂糖現物 【一日本社特電】

株式

强弱材料錯綜し 氣迷裡に新甫發會

兜町前場況

【東京一日發同盟】今後の大陸の發展が期待されて一面總動員法發動の懸念ある爲め…

兜町後場況

東京短期後場

東京長期後場

東短日步

大阪短期後場

大阪長期後場

大阪短期跡氣配

大阪株式短期取組

財界株界

糸況

大阪綿絲後場

大阪棉花後場

大阪人絹後場

橫濱生絲後場

大阪重要商品

大連特產前場況

大連特產後場

下關麥粉相場

神戸穀肥相場

神戸豆粕後場

[illegible]

購買公告 臺灣總督府内務局

第拾八回貸借對照表 株式會社臺灣銀行

第十八回營業決算廣告 基隆冷藏株式會社

臺灣米穀代行株式會社

第五拾參回決算公告 臺灣土地建物株式會社

廣告 高雄市役所

辰馬汽船出帆

大阪商船 基隆出帆

近海郵船 基隆出帆

大連汽船 基隆出帆

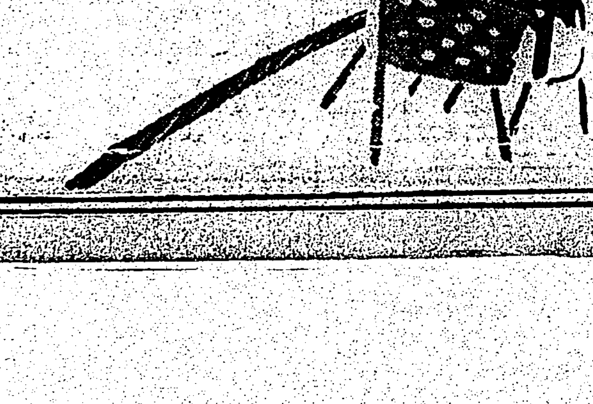

米國最大の氷河 活動を開始す

何れ又衰退するであらう

最近のアメリカ地理学者の報道によると、同国のロッキー山中にある氷河は、過去十年間にかける急激な衰縮のあとをうけて、最近再び膨脹し始めた。そしてその原因としては同山中の高峰に、異常に多くの積雪をみたことが挙げられてゐる。

コロラド州のボウルダー市近傍にあるアラパホ氷河はアメリカ最大の氷河として有名であるが、同氷河はここ数年間に至る状態を破つて、再び巨大な響きを立てながら動き出した。その運動の記録は一番新しいもので一年に二十七呎であつたが、今年の記録は更にそれ以上に達するだらうと云ふ。

その解け水がコロラド河の主要な水源の一つとなつてゐるアエア氷河は、一九三六年以来約一〇パーセント以上も膨脹した。有名なヘルホール湖畔の諸氷河もすべて同じ様な膨脹振りを見せてゐるロッキー山国立公園内の氷河は大きくなつてゐるか、それとも大して変りがないか、いづれかであるが、この氷河の状態は各氷河によつて異つてゐる。

しかしながら以上のやうな異常な氷河の膨脹振りにも拘らず、専門氷河学者の指示するところによれば、それは決して新しい氷河時代現出の証拠でも何でもなく、ここ数年を通じて見られた気候的異変の結果に過ぎない。

すなはち、本年の如く氷河が異常な膨脹を示すのは、気候が異常であり過ぎることが最も大きな原因であり、一方同様した気候は、一九二四年乃至二六年に見られたやうな旱魃や砂漠を齎すのである彼等氷河学者達はこの氷河もここ数年の後には再び一九二八年から三〇年の頃と同様、徐々に衰退し始めるであらうと見てゐる。

インクのしみを 犯罪人はどう見るか

新しい精神鑑定法

少し頭のおかしい犯罪人にインクのしみを見せ、さてそれが何う見えるか訊くところを想像して見給へ。

どうも一寸どうかと思はれる話だが、しかし実際にはこの馬鹿げた話が、チットも馬鹿気た話しではなく、一つの立派な精神鑑定の方法となつてゐるのである。

スイスの心理学者ヘルマン・ロールスファハ博士が精神病患者の精神状態を鑑定するための一つの手がかりとして、彼らがインクのしみを見て、何ういふことを想像するかを調べる方法を思ひついたのは数年前のことであつた。諸君自身、恐らく正気である諸君自身も、定めし、偶然吸取紙の上についたインクのしみが、或は蝶や鳥に見えたり、或はその他色々な動物や植物に見えたりした経験を一度ならず有つて居るだらう。そしてわがロールスファハ博士は、このインクのしみによつて起された想像が各個人の性格によつて異り、従つてまた逆に各人の性格をそれから推察することを可能とさせるだらうといふことを考へたのである。例へば、内気な空想的な人間はどうしてもロマンチックな詩的な想像に傾くに違ひなからうし、一方実際的な人間はずつと散文的な空想しか催さないだらうといふ風に。

この方法はその後、完全に標準化され、且つ実際に応用されるやうになり、所謂ロールスファハ式鑑定法といふ名称さへ与へられるに至つた。

最近アメリカ保健局のベスカー博士は、同国の現在収監されてゐる犯罪人にこの方法を適用した結果を発表したが、それによると、十七歳以上七十七歳迄の犯罪者、五〇〇人が試験台とされてゐる。しかし試験の結果は、あまり良好ではなく、ただ年寄は比較的正直に自分の考へを申告してゐるのに対し、若い連中は、出タラメを云つて困ることが判つたに過ぎなかつた。

科學工業の躍進

躍進日本のシムボルの一つである科学工業の発展はこの数年来目覚ましきものあり科学日本のために世界に対し万丈の気を吐いてゐるが中央研究所工業部の調査によれば既に世界一の地位を獲得したもの五つもあり、又現在二位ではあるが恐らく続けば第一位に上り得る可能性のあるもの又は三位、四位ではぐんぐんと他を抜いてゐるもの多数あり心強き限りである

(以下中研工業部の調査による)

◇一位にあるもの 毛糸、人絹、硫安、セルロイド、板ガラス
◇二位にあるもの スフ、硫酸、石灰窒素、過燐酸石灰、苛性曹達、窒素固定
◇三位にあるもの 葉煙草、茶
◇四位にあるもの ゴム消費
◇五位にあるもの 麦酒、鋼、瓦斯、パルプ
◇六位にあるもの 砂糖、セメント、銅、ベンゾール

かがやく菊花

力 體・精神 實行に重點をおく

イタリーの教育立國策

盟邦伊太利との親善が益々深くなつてゆくことは誠に喜ばしいことですが、それと共にムッソリニが今日の伊太利を築きあげたことに対して大いに興味がもたれ研究されて居ります、殊にムッソリニの教育立国策は非常時局の日本国民にとつて、幾多の教訓と暗示を与へてゐます、ムッソリニが宰相となると、直ちに全国の教育者一万人をローマの統一記念塔に集めて

教育の改善 教育者の自覚とを促すべく訓示をして、教育立国の火蓋を切つたのであります「今日の伊太利を昔の伊太利に立直すには何と云つても教育者の力によらねばならない」彼は十年後の国力の如何をこれから大人になるべき青少年に期待して、積極的に近い将来な愛国運動を起したのです「伊太利人は世界の心を奪ふ前にまづ伊太利人としての精神を奪はねばならない」これがムッソリニの強い主張でした、彼が八歳から十八歳迄の男女青少年の国民的訓練を目標とする「国民バリルラ運動」を組織したのは、この意味からです、バリルラといふのは

伊太利統一 の昔に出た、愛国に燃えた一人の少年の名前です、ムッソリニは教育の根本を「祖国愛、祖国奉仕」の精神涵養に置いたのでした、次には、青少年の体位の向上に努力しました、根本的に体育を向上させる運動として、

一、教員の養成並に配置
二、運動器具の安價配給
三、市町村運動場の完成普及
四、傷害保險

の四項目に着眼したのです、体育の全国統一を計る為め、教員養成を目的に出来たのがローマの体育国民体育学校であります、八才から十八才までの青少年は、一ケ年十五銭を納めると、一生不具の傷害は一時金一千円、死亡の場合は

一千圓負傷 は一日一円宛七十日間傷害を保険されるといふ世界一の傷害保険が出来たのであります、病弱児の為めには病院があり、森林学校があり、虚弱者のためには夏冬のキャンプが開かれる、毎年、各地に二万坪程度のキャンプが開催されて、ローマの青少年だけでも一夏に二十数万人参加するといふ驚くべき成績です、彼が第二に着眼したのは、職業教育であります、彼はいつてゐます「今日の伊太利は、一人の天才よりも九十九人の実際家を必要とする」と、そして

『検定委員會』 の試験の結果、天才英才を発見すると、専門家に教育させる、其他の普通児は午前中学科を受けて、午後からは必ず職業教育を受けることになつてゐます、このためにローマの小学校には一校一科の職業学校が附設されて、八十種類の職業教育をやつてゐます、要するに、ムッソリニの教育主張は、精神と体力と実行力とに重きをおいた教育です。今や我が国民も、大陸を舞台に活動を開始したのでありますが、日本国民としての教育をもつて以上に雨後伊太利の教育をもつて他山の石とするに足るものと思ひます

(東京大正小學校長稚名龍徳氏談)

大學は男女共學 女學生は四〇%

日比學生會議の土産話

藤田たき女史談

去る八月マニラ市のヒリッピン ユニーバーシテイで開かれた日比学生会議に出席して、ついでにヒリッピンの各地を視察して、この程帰朝した藤田たき女史に同国の話を伺ひました

日比学生会議は去年東京で第一回が開かれ今年は第二回目で、こちらから出かけたので、十六校の代表と私達教師二十六名でした会議は九月から十一日までの四日間でしたが討論の内容はあまり大したこともありませんでした。向ふに日比提携など不可能だといふ先生が一人ありましたが、他の教授や学生は大変親日的で和気藹々でした。そして今後はパンフレットや学生雑誌、学生や教授の交換をして文化的に提携しようと申し合せました。

マニラに二十日間ゐる間、つねにヒリッピン人の家庭に招かれて食事を共にし、又日本人クラブにヒリッピン人に来てもらつたりして毎日親しく交際したので、大変親密になり、日本へ来たいと云ふ人が大変ふえました。

ヒリッピン大学は勿論男女共学で、女学生は四十パーセントを占めてゐます。専攻は女は主に教育、男は法律でした。女学生はアメリカあたりに較べるとずつと控え目でしたが中に一人ミス・プラナスといふ法科の学生があつて却々活躍して居りました。彼女は二十七歳で却々美人で弁口な人です去年実施された婦人参政権で、始めて出現したマニラ市会唯一の婦人市会議員でもあります。婦人参政権を実施するかどうかについて去年婦人投票に問うた処、三百五十万あればいいと云ふ賛成投票が四百五十万もあつて、婦人の間に参政権の熱烈な要求のあることを示しました、その結果婦人の代議士はまだですが、自治體にはミス・プラナスを始め地方に数名の議員が出てゐるとのことでした。私は男の人たちに主に大学教授などの知識階級でしたが、婦人参政権に賛成かと聞きましたが、イエスと答へたのは十数名の中たつた一人で、あとはみなノーと答へましたこの一例でも判るやうに、ヒリッピンには未だ古い考へが強く支配して居り、新しい思想と相剋してゐるやうです。

バギュウといふ町で、在留邦人が私たちの歓迎会をしてくれましたが、席上或男の人が日本の女はきつい経済的で、まるで成つてゐないと大変にこきおろしました。それはヒリッピン人と結婚して失敗した日本の某女性や内地の女学生とオリンピック選手の問題などロクでもない事ばかりについての判断だと思はれますが、内地の者は、かうした海外の同胞に絶えず進歩してゐる母国の姿を知らせる必要のあることを感じました。

支那事変に対する向ふの日本の女の考へについては、方々で話合ひとつくり海外同胞の理解への努力を示してゐるました。

赤、白、黄 多彩な "信號燈" の考案

赤、白、黄その他色とりどりの光線が順番に発射されるといふ見た目にもさぞ鮮かに違ひないだらうと思はれる新案"信號燈"がこの程アメリカの物好きな一発明家によつて考案された

この子供が見たらさぞかし喜びさうな信號燈を発明したのは、昔てのピアニストから発明家に転向したといふ風変りな今年七十二歳にもなるおぢいさんで、名前は、マーチナス・ジーベキングといふ

『ぢいさん』の説明するところによれば、この新しい信號燈は今までのより遙かに僅かしか費用がかからず(従来のものが二〇〇ドルならこれはたつた二五ドル)しかも効果は絶大だといふ、つまり種々の色彩が順番に廻轉する仕掛になつてゐるから、自動車や通行人はその色合の変化につれて進んだり、停つたりすればよいのである

構造は、内側の燈火のまはりを色々な色彩ガラス板をとりつけて週轉間が廻轉するといふ至極簡単な仕掛けで、一週轉には普通一〇秒、用途に應じて、この時間はどのやうにでも加減出來るといふ

づれにせよ、この信號燈が一度に採用されるやうにでもなれば、夜はさぞかし綺麗なものとなることだらう

ヴイタミン・ニュース

その保存法

人體の栄養上缺くべからざるヴイタミンは、新鮮な食物(野菜、果実等)のなかにしか含まれてゐないといふことは今日の常識であるが、しかしこれはほんとうのことかどうか?アメリカのペンシルヴアニア大学教授、アダムス・ダッチアー博士の最近の研究は、この興味ある問題に対する新しい見解をわれわれに示して呉れる、次に同博士の所説を簡単に紹介してみよう

× × ×

最新の罐詰及び冷凍技術を以てつくられた罐詰食品や冷凍食品は殆ど乃至は全然本来のヴイタミン分を喪失しないと云つてよい、事実、或る種の果実や野菜類の場合には、罐詰の方が、主婦達が市場で買ひ求めて来る所謂「新鮮な」品物よりもずつと多くのヴイタミンを含んでゐるといふことがよくある。

その理由は、少くともはなしをヴイタミンCだけに限つて云へば罐詰の果物や野菜類は、収穫直後すなはち日数が経つて酸化し、かくしてヴイタミン分が失はれてしまはない間に罐詰にされてしまふところが所謂「新鮮な」果物や野菜類は、時によると可なりの日数を貯蔵された末、次第にヴイタミン分を失つてしまふといふことが起る、従つてかういふ点から考へれば、それは罐詰品より遙かに質が落ちるのである

次に今日まで知られてゐるヴイタミンの栄養上の効果とそれらが保存されるにはどういふ用意が必要かといふことに関して一覧表を掲げてみよう

(1)ヴイタミンAは傳染病の豫防及び視力保持と發育のために必要である、それは冷凍法によつて保存することが出來る、罐詰野菜類は、ヴイタミンAに關しては新鮮な野菜類に比し、少しもひけを取らない

(2)ヴイタミンB1は神経系の機能を活潑にさせるはたらきを有つそれは低溫煮沸によつても大して大形をくづさない

(3)ヴイタミンB2は胃腸系の一般機能を増進し、皮膚を健康に保つために用ひられる、このヴイタミンについては、未だ罐詰及び冷凍法が用ひられるかどうかが明らかにされてゐない

(4)ヴイタミンCは壞血病を豫防し歯牙の發育を助け更に身體の血管部分の強さと彈力性を高める、一般の罐詰法及び冷凍法によれば、それはほぼ保存することが出來る

(5)ヴイタミンDは骨格及び歯牙に對しカルシウムと燐を補給することと並んで佝僂病の豫防に特効がある、それは極めて安定してゐるから、保存上別に問題はない

(6)ヴイタミンEは不姙症豫防の効果をもつ、それは熱に對しては安定してゐるので、従つて普通の熱度による調理によつても十分保存される

新ヴイタミンの發見

ノーベル賞の受賞者であるドイツ・ゲッチンゲン大学のアドルフ・ヴインダウス教授は最近新しいヴイタミンを發見し且つこれを化学的に製出することに成功した、この新しいヴイタミンはD3と呼ばれ小児の佝僂病防止に極めて高い効果をもつてゐる

この新しく発見されたヴイタミンD3の存在に對する時ヴイタミンD2自身が、その原料である肝油に比し佝僂病防止の効果をより少くしか有つてゐないといふ発見から得られたのである、かくしてこの発見は肝油の中に未だ知られてゐないヴイタミンが存在してゐるといふ見通しを與へ續いてこの見通しよりする探究の結果その存在が明にされ、實驗によつて證明されたのであつた

白血病 征服への第一歩

現在まで知られてゐる病氣のうちで、最も恐ろしいものの一つとして知られてゐる白血病は、白血球が血液内に異常に増加することによつて起るものであるが、最近この不治と称せられてゐる病氣の治療に對して一つのヒントが得られたことが報ぜられた。それは燐が體内に過剰に蓄積されることが恐らく白血病に對し何かの作用をもつてゐるだらうと云ふことである。

カルフオルニア大学の助教授ローレンス博の發見した事實によれば、白血病に冒されてゐる動物の骨や筋肉には健康體のものよりもずつと多くの放射性燐分が含まれてゐた。そこで同博士は二十日鼠を使つてこの実験を試みたが、その際人工的に造つた放射燐を二十日鼠の體内に注射することによつて、白血病の症状をみることが出來た。現在のところ、實驗に使用された動物は廿日鼠に限られて居り、これ以上の事實も明らかとなつてゐないが、しかし一角恐るべき白血病の正體に對して、現代医學は既に一歩これが征服への道を押し進んだといふことが出來るだらう。

外交時報 十一月上旬號 (月二回發行)

武漢、廣東後の時局……半澤玉城
對支中央機關問題の檢討……法大教授 小室誠
大陸創建の基調……早大講師 秋保一郎
東亞全民族の結合……井村薫雄
獨墺併合と國際法……大淵仁右衛門
ミユンヘン協定の波紋……西澤英一
ミユンヘン協定の意義……慶大教授 前原光雄
チェッコ問題の外交史觀……田村幸策
法幣對策の基礎問題……經濟學博士 高垣寅次郎
事變と新支那の再建……大西齋
漢口後の長期建設と戰鬪……橘善守
廣東の地理的經濟的重要性……田北隆美
支那に於ける日英關係……和田敏明
外交時報に答ふ……レットマン
ドイツの國防經濟……陸軍少佐 齋藤直幹
國際外交半月日誌……本社編輯

東京丸ノ内仲五號館 外交時報社 振替東京一八六八一番

MARUZEN MARUZEN MARUZEN MARUZEN
燈下可親
よく學ぶ者――よくアテナを知る
日本のインキを代表する
丸善アテナインキ
2オンス入 三十セン
使ふ程書きよくなる アテナ萬年筆
最寄りの文具店でお求め下さい
MARUZEN MARUZEN MARUZEN MARUZEN

一分間御化粧料 白粉くずれのせぬ
ミト七海綿白粉

キシャガ ハシレバ グリコモ ハシル

國産の家庭薬

冬向紳士ズボン
鼠色スコッチズボン
鼠色フラノズボン
茶色スコッチズボン
茶色フラノズボン
濃紺セルズボン
黒紺堅縞ズボン
黒色綿ギャバーズボン
紺色サージズボン
臺北市榮町 臺日運動用品部 電話二四八三番

"こんな良い養毛料は始めてだ"と誰方も御満足!満天下御信頼!

毛髪の強壯剤 ワカミヅ

醫學博士 井上猛夫先生 掛札功先生 協力創製
御信頼の 講談社發賣

醫界、美容界より絶讃されるワカミヅの四大性能!

一、先づ毛根や頭皮が清淨殺菌され、洗髪やフケ取香水では止らなかつた頑固なフケ、カユミが爽快な芳香と共に徹底的に除かれ、色々な毛髪障害の禍根を合理的に絶滅してしまひます。
二、頭皮及び毛根の障害や疾患を根本的に治し、頭皮の彈性を増し、毛根に反應性を與へて、不快な病的脱毛を止め、若ハゲ、カモジ禿等の進行を断然に防止します。
三、毛根に豊かな營養を補給し、活力を與へて、脱毛の後に毛髪の再生を促し、又新毛を發生させる機能を旺盛にしますから、從來の藥劑等で失敗の若ハゲ、薄毛等にも驚然に喜びが得られます。
四、毛髪の發生、伸長の促進と共に、毛質が改造され、髪は太く艶に濃く黒くふさふさとして、黒髪の若返りが見られます。

一日一回! 僅かな費用と手間で、人も羨む黒髪の持主となる!

確信を以て御愛用をお奨めします

無代進呈 『毛髪の衛生と美髪法』冊子 (ハガキで本舗へお申込次第お送りします)

次の様な悩みならワカミヅにお委せを!
▲脱け毛が烈しく 髪が細く弱くなつた方
▲頑固なフケ性で 頭が無性にカユク、不快の人
▲見にくい薄毛で 髪に艶がなく、伸びの悪い人
▲擴大する若ハゲ カモジ禿で常に心配の方
▲毛生をお望みの方
(附注意) ワカミヅの効果の發現は頭皮の程度により、各人により多少の遅速は免がれませんから根氣よく御愛用下さい

定價 ▲徳用大瓶三圓四十錢 ▲普通瓶一圓七十錢
全國有名藥店化粧品店にあります
本舗 東京小石川 大日本雄辯會講談社商事部 總代理店 玉置商店

麗人荘 (109)

竹田敏彦作　伊勢良夫畫　(禁上映)

暗雲 (九)

「さあ、それがわかるといいんですが……」

貞吉も、思ひがけない翠子の必死の反問に、へどもどして返答を濁らせたが、

「何しろ、その、祝祭だと言ひましてね、自動車に乗せてしまつたのですから、何処へシケ込んでしまつたのですか、どうも若い連中ときますと、まるで風のやうなものでね。はつはは」

頓狂な笑ひにごまかしてしまつた。緋紗子は、何か水野の心に射してゐる不安な影に触れたやうな気がして、興ざめ切つたままおつと眼を伏せたが、翠子は、何も、

「あの、それでは、暫らくお部屋でお待ちさせていただけませんでせうか」

「しかし、いつ帰つてくるか知れないのに、あなたがたも、さう遅くなつちやお困りでせうが……」

「でも、私達が伺ふことは、御存知でいらつしやるんですもの」

翠子は、いくらか相手の不信を語るやうな口吻で、

「私、今夜は、是非お目にかかりたいと存じますの」

「何ういふ御用件か知らないが、話によつては、わしから傳へてもいいですよ」

貞吉の態度も、やや露骨になつてきた。翠子は、それを見ると、

「いいえ、結構でございます……今夜は直接御目にかかつて申上げるやうな、そんな用件ではございません」

「成程……」

貞吉は、翠子の勇敢な追究に、太い眉をひそめたが、すぐ

「何か、大変込み入つた話のやうだが、それなら私の方からも、よく御弁解しておきたいと思ひますが……実は、弘の希望もあつて、先頃もちよつと、あなた方のお母様と、軽い御相談をした事がありますが、多分あなた方もその結果を想像して、こんな処まで弘のために、わざ〳〵尋ねて来てくださつたのだらうが、しかしですね、あのお話には、その後私の方で、先づ一應打切りにしたいと思つてゐる処です。いづれお母さんにもお會ひして、理由を説明申上げるつもりだが、とにかく、そんな訳ですから、弘に申せば、あなた方にも、その点よく含んでおいて貰つて、今後弘に對しても、そのおつもりで交際つてもらひたいですな」

遠廻しに断交を宣言してしまつた。

「それぢや、あの……姉とのお約束は……」

翠子は、きつとなつて、貞吉を見上げた。

「約束? そこまでは、進んだ話ぢやないつもりですが」

「いいえ、そんなことございません。ねえお姉さま……誰より水野様が御存知ですわ。お姉さま、真実のことを仰言いよ」

翠子は傍で涙をふくめ、唇を噛んでこらへてゐる緋紗子の方を顧みて、

「そんなら伺ひ私、水野さんにお會ひしなければ帰れませんわ……」

翠子は、頑として動かなかつた。

貞吉も、不快に顔を歪らせて、

「しかし、さういふ態度は、何ういふもんですかね……こちらも理由のないことは申上げない……」

「何ういふ理由でございませう。あれほど契つた交情の絆を破る理由といふのは、どんなことでせう」

「それは、お母さんに申上げます。今日はこのままお引取り願ひたい」

「いいえ、その理由を承ります」

翠子は、決死の勢で、貞吉の言葉に、突撃を試みた。

ラヂオ

朝

【七・二〇】朝の挨拶、ラヂオ體操、朝の音樂(レコード)獨唱と管絃樂…獨唱―ロッテ・レーマン、管絃樂―倫敦フイルハーモニー管絃樂團、樂劇「ローエングリン」より(ワグナー作曲)第一幕第二場エルザの夢(獨り寂しき日に)第二幕第二場(微風に寄せて)(悲しみに満つ)第三幕の前奏曲

【八・〇〇】ニュース

【八・〇五】國史講座(臺北)人の傳記と歴史(第二回講)菊池武光 北畠顯家

【九・四五】家庭講座(臺北)銃後の家庭經濟(第五講)食物に就て(その二)…北村かね

【一〇・一五】家庭料理獻立(臺北・臺南)一、小鯵のフライ 二、白菜と林檎のサラダ 三、山芋の海苔巻

【一〇・二五】家庭料理獻立(臺南のみ)臺南第一高等女學校中村宗冬

晝

【一一・〇〇】肉豚及豚肉相場、日用品小賣相場(各局)商業紹介事項

【一一・五九】正午の時報(東京)公示事項(各局)局報(各局)午後の放送番組發表(各局)

【〇・一〇】晝間娛樂時間(レコード)落語『円タク泣かせ』三遊亭金馬、漫歳『捨丸の東雲ぶし』砂川捨丸、中村春代、『神戸の思出』三遊亭川柳、一輪亭花蝶、琵琶湖めぐり…林田十郎、芦の家雁玉

【一・一〇】高雄正米相場

【四・〇〇】高雄正米相場

【五・五〇】明日のハイキングコース(臺北)

【五・五五】コドモのニュース(臺北)綴小(五年)古谷武利

夜

【六・〇〇】子供の時間(大阪)幼兒童話ラヂオの繪本『お店の巻』オハナシクラブ

【六・二〇】コドモの新聞(東京)

【六・二五】講演(東京)中文の博物館を見る…岡田彌一郎

【六・五五】カレント・トピックス

【七・〇〇】子供の時間(臺南)ピアノ獨奏その他 一、ピアノ獨奏『隊列』(ランゲ作曲)佐久間將子 二、獨唱(イ)あんよのうた(ロ)玩具の汽車…前田翠子 三、ピアノ獨奏―ソナチネ作品三六ノ四(クレメンテイ作曲)赤司澄子 四、ピアノ獨奏―結婚行進曲(ワグナー作曲)…川崎澄子 五、獨唱(イ)日の丸の旗(ロ)夢…樋口節子 六、ピアノ獨奏―ソナチネ作品八八の二(クーラー作曲)佐久間圭子 七、マンドラ獨奏『別れ』(サルトリー作曲)山本純子

【七・二五】前線より

【七・三〇】ニュース

【七・四〇】特別講演(東京)農業經營に就て…農林次官小平權一

【七・四〇】講演(東京)皇軍傷病兵の近況と診療とに就て…陸軍省醫務局長陸軍軍醫中將醫學博士小泉親彦

【八・〇〇】獨唱(東京)一部…テナー木下保、ピアノ伴奏―水谷達夫 一、胡桃の樹(シューマン作曲)二、月夜(シューマン作曲)三、自由の想ひ(シューマン作曲)四、汝は花のごと(シューマン作曲)五、獻呈(シューマン作曲)二部 ソプラノ井崎嘉代子、ピアノ伴奏黒澤愛子 歌劇ナキソスのアリアドネより(リヒアルト・シュトラウス作曲)

【八・三〇】落語(東京)高砂屋…春風亭柳好

【九・〇〇】尺八(東京)靜の調 青木鈴慕

【九・一〇】ラヂオドラマ(東京)ばつかり翁…松竹大船連中、伴奏…東京放送管絃樂團、演出…JOAK文藝部演出班

【九・三九】九・四〇時報(東京)

【九・四〇】特別講演(臺北)東亞農林會議と臺灣農林業の地位…臺灣總督府殖産局農務課長一番ケ瀬佳雄

家庭料理獻立

臺北・午前一〇時一五分　臺北家政女學校　龍秋子案

一、『小鯵のフライ付合白菜と林檎のサラダ』
材料＝小鯵一〇尾、鹽、胡椒、メリケン粉、パン粉、卵、白菜、林檎、マヨネーズソース、油(胡麻油)

二、『山の芋海苔巻』
材料＝山の芋(自然薯)六〇〇瓦、酢〇・五、醤油大匙一、鹽茶匙一、淺草海苔五枚

晝間娛樂時間

臺北・午後〇時一〇分

▲落語(円タク泣かせ)　三遊亭金馬
酔拂つて歌を唄つて歩いて居るとお巡さんに注意され、円タクを拾つて散々をこねやつと家にかへる

▲漫歳(捨丸の東雲ぶし)　砂川捨丸　中村春代

『神戸の思出』　三遊亭川柳　一輪亭花蝶
『神戸』の文字の云はれについて一くさり語り、神戸の中心は何處やときかれて湊川神社が中心ぢやと呼声田(中心)楠氏之墓を云ふから

『琵琶湖めぐり』　林田十郎　芦の家雁玉
琵琶湖めぐりを漫談式に對話的に皆さんを案内してくれる

子供の時間(大阪六・〇〇)

幼兒童話　ラヂオの繪本　クラブ(お店の巻)(幼年文藝サークル作)オハナシ

一、小鳥屋さん
次郎さんはお父さんにおねだりして、あうむを買つて貰ふことになりました、さあ、次郎さんは、どんなあうむを買つたでせう。

二、八百屋さん
八百屋さんは、お店をしまひ、まぶしかつた電燈が、消えました、すると、ごぼう、れんこん、おねぎ、とまと、やつがしら、お起きて勝手にさわぎ出しました。

三、花屋さん
武ちやんお店は波止場の花屋さんです。お店の人達は花束を手籠に入れてはお船へ賣りに出かけます武ちやんは、殘つたいらない菊で小さい花束を作つて、お船へ出かけました、さあ、誰にあげるのでせう。

四、お菓子屋さん
『頂戴な』とてる子さんがお菓子屋のお店にはいつて行きました、てる子さんのお手の上に、一枚の十錢玉が汗をかいてゐます、お菓子屋さんの春子姉さんはそれを見てびつくりしました。

五、玩具屋さん
玩具屋のお店の夜中、ママー人形が泣いてゐました、すると、キユーピーが、お母さんになつてあげると云ひましたが、他のお母さんなんてをかしいので、お友達になりました、ずゐぶん、いろんなお店のお話が出てきました、みなさんが、お店ごつこをしようと思つて、ゐたことを、ラヂオがみんなやつてくれますね、よくきいて下さい

落語(東京八・三〇)

春風亭柳好

『高砂や』

八つあんさんが隠居さんの所へ来て實は今度伊勢六の若旦那の婚禮に仲人を頼まれましたが、袴と羽織を貸してくれとやつて来る、では祝儀の仕方を知つてゐるかと云ふと八つあん皆目そんな事を知らない、そこで御隠居が例の高砂やの文句を敎へ高砂やこの浦舟に帆をあげてまで知つてればあとの文句は向ふの親類の人が謡つてくれるだらうと、そこまで敎へておく。ところが、その肝心の所が仲々出來ない、結局御隠居の呼び出しの調子で謡ふことになる、で早速家へ歸り身支度を整へ伊勢六へ行く、愈々御祝儀になり八つあんやつとのことで『高砂や、この浦舟に帆をあげて』までどうにかごまかしたが、後の親類一同が、そのあとを謡つてくれない……

講演(東京六・二五)

中文の博物館を見る　岡田彌一郎

氏は東京高師教授

日本と支那との文化的交渉に古く今更とりたてて云ふを俟たぬが、今回の支那事變により支那の古文化が再び目新しく我々の前にひろがつてきた感じがする、我が軍が各地の遺址、古美術を保護保存につとめてゐることは既に知られてゐるが、中支古美術資料保存委員會も既に組織されて保存保護に勵む、いろいろの事業をすすめてゐる、日支の學術的提携も今後の大陸建設に缺くことの出來ぬ事業であらう、私は中支におけるいろいろの貴重な文獻の話古くからある博物館の話などこれから發表されんとしてゐる計畫について述べたいと思ふ。

講演(東京七・四〇)

「皇軍傷病兵の近況と診療について」

陸軍省醫務局長陸軍軍醫中將醫學博士　小泉親彦

膺懲武漢の攻略成り國民の出征將士に對する感謝の念更に新なるものある秋、戰場に傷き病に惱む將兵の身の上いかにと案ぜざる者はないであらう、乃ち軍醫總監の本姿を披瀝して傷病兵の收容と近況を明かにし國民と共に之等白衣勇士の平癒と自力更生とを祈りたいと思ふ。

ラヂオ・ドラマ

東京・午後九時一〇分

『ばつかり翁』　松竹大船連中

伴奏　東京放送管絃樂團
演出　AK文藝部演出班

山下翁半は日清、日露の兩役に出征兩腕を失ひ指も兩手合せて五本しか殘らなかつた、凱旋後彼は職場に於けるが如く旺盛なる戰闘意識の生活を營み近年は自ら『ばつかり翁』と稱してゐる『ばつかり翁』とは彼の孫達光子や明の説明に仍ると何でも見たばつかり思つたばつかり、といふ意味であつて例へば一金二円也初雁一尾但し見たばかりとして二円のお金ばつかり袋へ入れてをく、といふのである村では彼のことを或は守錢奴と卑しみ或は偉人と尊敬してゐる。然し日支事變勃發と共に彼の生活は一變した、彼は熱烈なる愛國者でしかなかつたのである。

特別講演(臺北九・四一)

一番ケ瀬佳雄

臺灣總督府殖産局農務課長

「東亞農林會議と臺灣農林業の地位」

一、本年八月十五日より八月二十日に至る六日間農林大臣官邸に於て農林協議會が開催せられました此の會議は一般に東亞農林會議と稱せられます、蓋し參加したる地方が内地(内閣七省)朝鮮、臺灣、樺太、南洋、關東州、滿洲國北支蒙疆及中支と云ふ東亞ブロックの殆ど全地域に亙りたると協議會が東亞ブロック内に於ける重要農林資財自給の促進を圖ると共に、各地方に於ける産業奬勵計畫相互の間に調和を與へんとする趣旨に於て進行せしめられたからであります、

二、本協議會に於て附議せられたる事項は左の如くであります。

農林省提出議案　十一議題其他の提案事項　三議題

臺灣はその有する特殊の氣候と生産力を以て東亞ブロック中に於て重要なる役割を有つことが本協議會に於て一層明かにせられました總督府が、かねて抱懷する各種の計畫、就中米穀管理と關聯して實施せんとする重要産業の調整計畫は賛譽を博したのであります。最後に本協議會の空氣に鑑みるに今後、東亞ブロック内に織込まるべき南支の指導に關して臺灣は時局の發展と共に愈々責任を増大することでありませう。

獨唱(東京八・〇〇)

第一部

テナー　木下保
ピアノ伴奏　水谷達夫

全部ドイツ語で歌はれる、次はその歌詞大意

一、胡桃の樹(シューマン作曲)

新緑みどりさすひともとの胡桃、かぐはしくもかろやかに葉をひろげ、ここだめぐくしの花々つけつつ、そをかき抱かむと吹きくる和風に、一輪づつささやき合へり、花々はひとりのをとめがことをささやき合へり『そのをとめ子は夜も日もおちずもの想ひをりしかも自ら何の想ひとも知らず』と花々はささやき合へり、花々はささやき合へり。たれか知り得む低聲にてささやき合へるは花婿の噂と來む、年の曉、來む年の曉、樹は鳴りさやぎをとめ子は耳をかたむけ、あくがれつつ夢想しつつ、微笑みのうち眠りと夢に沈むなり

二、月夜(シューマン作曲)

ひさかたのあまつみそらは、しめやかに地にくちづけぬ、花ばなのまどろみのなか、地よわれをいざ夢み上と

風は野づらを吹きわたり、穂はしとやかに波うちぬ、森は幽かに鳴りさやぎ、星の明るき夜なりき

三、自由の想ひ(シューマン作曲)

われをただ鞍上にのみ在らしめよ、朋らは小邑に天幕に殘れかし、遥かたいづちたれ愉しくわれは騎りゆかむ、わが頭の上在るは星のみ、神は朋らがために星を備へぬ、山や海の案内者として、朋らそをばよろこび見つつ、つねに頂上をふり仰げかしと

四、汝は花のごと(シューマン作曲)

そなたはさながら花のごと、やさし、うつくし、きよらけし、そなたを見ればかなしみか、わがこころに泌みてくる

われはすずろに雙の手を、そなたのつむりに載せかけて、祈りたや神にまもられいつまでも、きよらけく、うつくしく、やさしくあれと

五、獻呈(シューマン作曲)

わが戀よ、わが心よ、わが喜びよおおわが苦悩よ、わが住む世界よわがうかび入る天よ、おおわが墓よ、そがなかに、わがなやみをばとはにぞ納む、君はわが安息、わが平和なり、君は天よりの贈りものなり、君が愛われを價値づけ、君が眸われを輝やかしむ、君は愛もてわれをわが上にぞ高む、わが良き精神、よりよき自己よ、わが戀よ、わが心よ、わがよろこびよおおわが苦悩よ、わが住む世界よわがうかび入る天よ、わが良き精神、よりよき自己よ

第二部

ソプラノ　井崎嘉代子
ピアノ伴奏　黒澤愛子

『歌劇ナキソス島のアリアドネ』(リヒアルト・シュトラウス作曲)

全能の神様さへ、かうも高貴なお方の悲しみが世の常のものと比較にならぬといふこと位誰が知らないでゐませう、けれど私たちは女の中の女、そして誰の胸にも不思議な心臓が高なつてゐます、私たちの弱さのことをあなた自身告白なさいましたか、それこそ誠に甘美なものではありませんか、そして私たちの氣分も可憐さうした方向に動くものではありませんか、あなたは私のいふことをいつかは悟らうとになさらず[illegible]立派にでもなつたやうに美しくも誇らしく[illegible]ね、あなたはこの無人島で[illegible]

勇士を喜ばす『慰問袋の始り』

戰線へ澤山送りませう

戰線で、殺伐の憩ひに、焚火をかこんで國民の熱誠こめた慰問袋をひらく勇士の歡喜、或は塹壕の中で、戰ひの間し休みの中に慰問袋の中から出てきた可憐な子供達の慰問と感謝の慰問文に涙を誘すことなどの光景を想ふと、銃後の國民は、一つでも多くの慰問袋に心をこめて戰線へ送つて、兵隊さんを[illegible]つて下さることに感謝の意を表さねばならない。幸にも、學校の赤誠運動からぞく〳〵と慰問袋をつくり、送られてゐることは喜びに堪へない。

この慰問袋はいつ頃から作られるやうになつたかといふと、[illegible]とされてゐる。

商店の贈答袋にまがへて、兵隊さんの喜びさうな物や、紙や石鹸などを手製で作つた袋につめて送つたら、定めて喜ばれるだらうといふので、故奥島邦子女史を中心に婦人愛國會の幹部が、各支部を動員して、袋の募集を開始した。

その際、婦人愛國會の機關雜誌『婦人新報』の編輯主任は山田彌[illegible]といふ人物だつたが、軍隊に寄贈する袋の記事を書くのに何か名稱がないと都合が悪いので、いろいろ考へた揚句、『慰問袋』と名づけた。

[illegible]是はよい名だとして、爾來慰問袋と呼んでゐたが、それが今日は天下到る處に通用し、戰時のみならず、天変地異の災禍に苦んでゐる人に同情して、慰藉の物品を贈る際などにも慰問袋と稱するやうになつたのである。

慰問袋を送る場合、きまりきつた品を袋に詰めて送るのは餘り感心しない、デパートなどで、慰問品の詰合せを買つて送る人も多いと思はれるが、一つの品にも心をこめて送られる方が、いくら兵隊さん達を喜ばせることか知れない。

今でも美談として傳へられてゐる話に、[illegible]い一少女が何も慰問袋に入れるものがないので、大事なお人形とその意味の可憐な手紙を添へて送つたが、これを受けた部隊の人々は感激して泣いたといふ。赤誠こめて一針々々編んだ靴下や毛のチョッキその他いろいろと慰問の品があらう。そして、手紙を入れてあげることも望ましく、通り一ぺんのものでなく故郷の小さい出來ごとでも記したのが喜ばれるとのこと。わけて子供たちの飾りのない純眞な手紙は勇士達を喜ばせるものである。寒さを迎へる第一線の勇士達に送る慰問の品を整へるに[illegible]ものであることを忘れてはならない。

知事が第一線に 全青年團を査閲
銃後體位向上を期し 十五日、北門郡より開始

【台南電話】台南州では時局下に於ける州下青年團の健全なる發達を促し團員資質の向上を期する爲めその修養及び活動の狀況を査閲し之が指導をなす目的の下に來る十五日午前十時北門郡聯合青年團を皮切りに左記日程で川村知事及び内務部長が査閲官となり青年團の査閲を實施する、十五日北門郡、二十一日北港郡、二十二日新營郡、二十三日虎尾郡、二十九日東石郡、十二月四日曾文郡、十一日新化郡、十二日新豐郡、十八日斗六郡、十四年一月十三日台南市、十四日嘉義市、二月中嘉義郡

南投祝賀式

台中州南投郡では事變下にかける明治節に當り長期建設戰に備へ銃後國民の堅忍持久の決意を固むる爲め十一月三日午前九時を期し郡及び各街庄に於て祝賀式を舉行する、尚ほ都合で祝賀式に參加出來ない者は同時刻各個に於て宮城遙拜をなす事になつてゐる

明治節祭典

高雄【高雄電話】三日の明治節當日高雄市では午前九時より高雄神社にて中祭式による明治節祭を執行十時から州市並諸學校その他各團體で奉祝式並に祝賀式を行ひ引續き協和祭を實施官民の體育行事により銃後心身鍛錬を爲す、尚この間一般市民は午前九時より一齊に明治神宮遙拜を行ふ

彰化 彰化神社では三日の明治節に當り午前九時から皇軍戰捷祈願祭並武運長久祈願祭を舉行する

桃園【桃園電話】來る十一月三日は桃園神社最初の例祭日に當るので之が祭典は盛大に行ふこととなり全街舉つて奉祝し又各種催物も行はる筈である

文山國演會

台北州文山郡では皇民化運動の第一線に全郡下各部落を單位に夫々國語講習所や學校を中心として國語保育園を設置し所謂國語網を張つて國語に精進してゐるが是等講習生や公學校兒童、保育園兒童を選拔して去る三十一日午前九時より新店公學校講堂に於て國語演習會を開催したが會話、劇、童話、唱歌、紙芝居、舞踊等四十九番を演じ中にも時局に即應したもので冊の心、貢香の長江、國の男子等は殊に觀衆の感激を誘ひ出演者は六十の年寄も朗かに會話し六、七歲の保育園兒童が滑かに歌ひ踊つたりして豫期以上の好績を收め午後四時頃盛況裡に閉會した

高雄州國演會
四日屏東高女で

高雄州主催第十九回國語演習會は來る四日午前九時より屏東高等女學校に於て開催する

北斗郡國演會

台中州北斗郡主催郡下男女國語講習生、公學校兒童並青年團員よりなるオール國語大演習會は既報の通り去る三十一日午前九時半より郡下二林公學校講堂に於て三浦視學を始め各街庄長、公學校長等多數來賓列席の下に華々しく開催、同日會場正面には「國語使へば心も光る皇民化運動は國語から」のスローガンが掲げられ、定刻一同君が代合唱、皇居遙拜等をなしそれより郡守の訓示（三浦視學代理）來賓寺田二林街長の祝辭あつて演習を開始したが、時局柄何れも皇民化、國策等を織り込んだ演題、會話、唱歌、劇等五十種目に亙る番組にて各街庄より選り拔きの語の選手は何れも大熱辯を振ひ殊に路上厝謝氏瑞伯外四名の銃後の護り等は全く普通公學校卒業生も顏負けする位の出來榮えで、路口厝の五十四歲の張方さんの時局劇は實に見事な達辯で非常な喝采を博し男女青年團員の「國を護つた傷兵を護れ」「國策の線に沿うて」は近頃斯界の各地に流行してゐる皇民化運動以上の出來學藝の成果を如實に示し、斯くて午後一時に好成績裡に終了し、續いて横田北斗公學校長の講評、成績發表、左記の通り褒品授與があつて同四時閉會した

一等謝氏瑞伯外四名（路上厝國語）許金俊（溪州國語）張氏參（北斗公學校生）謝水昌外二名（路上厝青年團）二等謝氏金燕外三名（十張犁國講生）許耀邦（竹塘公學校生）洪若約外六名（二林青年團）

眞綿のチョッキを 戰線の勇士へ贈る
竹南庄 中港信組の美擧

【竹南電話】打續く戰捷の報に國民は只感謝で終る事なく飽迄も長期戰に邁進せねばならぬ秋、寒さの折へにと、竹南庄中港信用販賣購買利用組合では郡下出身の將兵軍夫屬業務員全部に對し竹南原產の眞綿チョッキ及日常用品を贈ることとなり明治節を選び發送することとなつたが極めて良き企てと見られてゐる、同信組合は最近活動目覺ましく内容の刷新に努め組合の經營良き成績を舉げつつあるが更に前途上一層の活躍を期待されてゐる

武漢陷落の感激

臺中州員林郡員林街では二十八日武漢三鎭陷落の歷史的感激に郡民舉つて各種催を行ひ奉祝の意を表し盛況を極めた——（寫眞は員林郡役所前に於ける員林公學校兒童の萬歲）

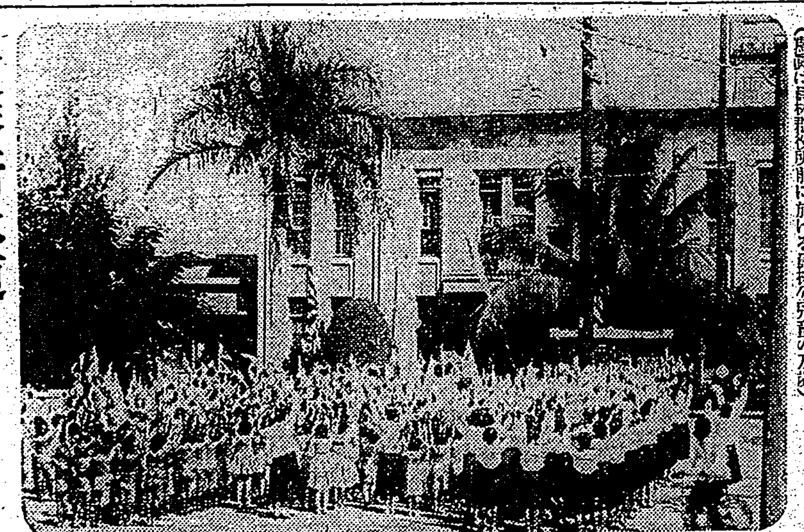

昂奮を興へて一般に非常な感銘を與へ、榮えて奉祝として張る郡民の國語

東港街水道 竣工奉告祭
林邊水源地で施行

高雄州東港街では多年街民が待望してゐた上水道は既報の如く二十九日午前十時半より林邊水源地に於て内海州知事以下官民有志多數參列の下に竣工奉告祭を執行した先づ千葉宮司に依り祭の如く諸儀滯りなく施行され引續き竣工式に移り國式に次ぎ林田街長の工事報告あり林田街長の式辭内海州知事の告辭等あつて同十一時半閉式した因に本工事は總工費二十六万円を以て昭和十一年十二月二十五日起工竹原工事完成に進み竣工した事は同街に於ける衞生保健上及防火上一大福音を得たので街民舉つて歡喜してゐる

獻穀米奉納
光榮の郡守ら歸任

【台中電話】郡民舉つて耕作に精進した獻穀米を捧持し宮内省に獻納の光榮に浴した西ノ上大屯郡守は先月一日栽培者廖氏、林北屯庄長、奉耕人詹代等を随へ上京中の所滯りなく奉納を了し三十一日歸任した

内地櫻が滿開
珍らし、内林公校庭に

【斗六電話】台南州斗六郡内林公學校では本年珍らしくも花壇に植てあつた内地櫻が數日前より咲き始め目下滿開となつて内地の氣分を思はせてゐるが花園校長は櫻栽培適地と認め、大々的に櫻を栽培して敷島の大和心の國民精神涵養に資し兼ねて郡下櫻の名所にすべく目下計畫中である

市議懇談會

【台中電話】全島市會議員懇談會は來る十一月十九、二十日兩日間高雄市に於て開催されるが台中市より提出すべき議題は次の三題である

一、總督府に厚生局を新設し各州市に厚生課を設置するの件
一、各州に軍事援護財團を設立するの件
一、軍事扶助法による生活扶助定額を增加するの件

彰化市の議案

彰化市の第三回全島市會議員協議會に對する提案事項は三十一日市會議室に於ける臨時市議協會の協議に依り
一、地方待遇職員に對し退職給與金支給の件
一、地方待遇職員に關する件
の二項を提案することとし出席議

東部は教員難
學級は年々增加するが 正教員補充は困難

花蓮港廳では最近公學校の就學兒童激增と共に年々學級增加を行ひ明十四年度には最少限度二十學級の增加を斷行すべく計畫を進めてゐるが右に伴ふ教職員の補充については少なからず頭を惱ましてゐる、即ち現在に於ても十數名の教員に不足を生じ辛うじて一部は二部教授を以て急場を凌いでゐる狀態であるが、明年四月の新學期迄には多少の退職及學級增加に伴び少くとも四、五十名の不足を生ずるに至るものと豫想されてゐるが一方年々師範卒業生の割當は六、七名にすぎず一部は内地より補充を仰ぎ他は無資格の教員心得を以て一時の間に合せをなし以て教授の缺陷を補はねばならぬ有樣であるが右の如き補充が果して十分に出來るかどうか當局はいたく懸念してゐる

特別開通電話追增

【高雄電話】高雄市特別開通電話は十一月中更に四十七個を取附ける事となり一日各々通知を發したが年内取附數は之を加へ百九十八となつた

竹山神社境內の清掃に奉仕
奉仕團員二千餘名が

台中州竹山郡竹山神社第一回大祭は三日の佳日をトし盛大に舉行するがこれに先立ち去る三十日の日曜日を利用し同日午後一時より郡下各官公署、會社、組合、團體及び郡下各男女青年團員、壯丁團員、學校兒童等二千餘名が神社に集合、除草その他清掃作業に汗を流し同一時泥谷郡守の訓示に次で一同神社前に向つて感謝を爲し愉快裡に解散した

桃園水利記念式

【桃園電話】去る三十一日は桃園水利組合創立記念日に當るので午前八時より簗井組合長以下職員一同が集り桃園神社に正式參拜をなし堅忍持久、長期建設の爲めに万歲報國を誓つた、同十時より同組合事務所に於いて組合功勞者表彰式が舉行され十五年勤續者技手陳乞食氏外二十二名が受賞、同十一時より桃園本願寺に於いて組合關係殉難死歿者追悼會を舉行した

肥料座談會

【嘉義電話】嘉義郡では郡下各街庄產業組合技手、信組及び農事實行組合幹部五十餘名を參集せしめ州より上技師、森產業主事、西農會技師臨席し一日午前九時より郡會議室で肥料座談會並に座談會を開き午後一時より森產業主事打合會を開催した

競馬購入電

【台南電話】台南州畜產會競馬二十頭の購入に付ては既報の如く熊本地方で十頭購入契約をなした由入電あり來る十日迄には嘉義に誘致する由でその他の十頭は宮崎又は鹿兒島兩縣下の優秀馬を購入今月末迄に台南に到着する

李軍屬庄葬

【東港電話】高雄州東港郡新園庄では三十一日午前十時より同公學校々庭に於て昭和十二年仁南の戰鬪に於て名譽の戰死を遂げた故陸軍軍屬李文州氏の庄葬を執行した

武漢陷落奉祝行事

（嘉義）台南州北港郡では武漢陷落に當り各種催を行ひ盛大に奉祝した（寫眞は武漢陷落の日獨伊親善提燈行列）

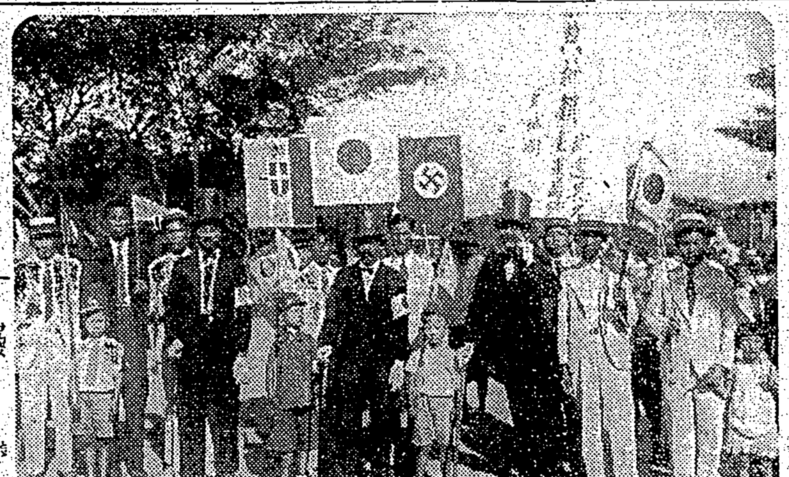

非常時だ！自重
〝怪しい者はすぐ屆出よ〟と 接客業者を集め嚴達

【台中電話】犯罪の陰に酒と女ありと云ふ事實は總ての犯罪事實の事例に徵し明かに證據立てられてゐるが犯罪搜査の手掛りとされる料理屋カフエー業者では營業政策上來客に出入の得意先きを秘す傾向がある爲證據湮滅は勿論往々犯罪搜査上種々支障を來すので過般幾多の事件摘發に鑑み苦心をなめた州刑事課では犯罪防止の一端とし且つ又搜査の円滑を圖る目的で一日午前九時より市内料理屋カフエー業者を台中署樓上に招集今後酒類出入の者で怪しいと云ふ疑念を抱く時は須く氏名を正確に記帳し屆出らしめ出來得れば日々出入するお客の氏名を洩れなく記帳する樣係員より申しきつい御達しがあつた、此適用如何に依つては實に犯罪搜査の好き指針となるもので一面業者達が嚴格に勵行を續けば必然的に營業に差支へるべく何れにしても一長一短の問題として業者達は頭痛の的となつてゐる

防犯協會設立
五日發會式舉行

【屏東電話】屏東郡警察課では豫てより防犯協會設立に關する諸準備中であつたが愈々五日午前十時から郡會議室にて發會式を舉行する事となつた、同日は防

皇民學校國演會

街內有識階級の婦人を網羅し率先國語の習得に努めつつある台南州新化郡新化街私立聯合皇民學校は設立以來十ケ月に及び陳氏蘭碧師の獻身的努力と生徒の血のにじむ樣な精進に依つてその進步著しく服裝生活改善等の實績着々功を奏して居るが去る十月三十日教育日の佳日をトして國語演習會を組合樓上に於て開催、郡より伊藤視學其他街有力者多數臨席し四十歲近い者としては發音調子、態度何れも優秀な出來榮を示した、最後に伊地知主事の講評、伊藤視學、深川議の祝辭があつて盛會裡に終了した

嘉義郡下の優良青年團
いづれも優勝旗授與

【嘉義電話】青年團の質的強化に依存を除へた嘉義郡は形式に流れず實質的に成果を舉ぐべく各支部を單位として一般に男女青年團を一團宛組織し一部落一家の大精神を涵養し分團を活動の主體として協調紀律を捌けてゐるが十月十一日より二十九日まで田中郡守を始め田中庶務課長、渡邊視學は郡下各男女青年團を巡視し全部終了したが分團の優勝旗を授與した分團は次の通りである

學校名	男子青年團	女子青年團
林子尾公	[illegible]	林子尾分團
江厝店公	田中央分團	牛稠溪分團
新港公	古民分團	大客分團
月眉潭公	月眉潭第二	月眉潭第三
大林公	會社分團	頂員林分團
林子前公	過溪分團	大埔美分團
小梅公	雙溪分團	小梅第一
大埔公	大坪分團	大坪分團
北港公	幼葉林分團	幼葉林分團
竹崎公	鹿麻產分團	林子坤分團
內埔公	溪南分團	林子科分團
番路公	竹崎第二	瓦厝埔第一
中埔公	新起廠分團	新起廠分團
頂埔公	下坎分團	番路分團
[illegible]	頂埔分團	中埔分團
[illegible]	[illegible]	[illegible]

愛國ヒマを補植

【屏東電話】屏東市勤勞奉仕隊は過般水源地に愛國ヒマを播種したが三日の明治節に當り全職員出動して補植を行ふ

高原廳長初巡視

高原花蓮港廳長は三十一日より十一月六日迄管内初度巡視を行ふが三十一日は花蓮郡役所、花蓮港小公學校、中學校及女學校、婦人病院、新築醫院等を視察し夕刻歸廳した

高雄州議補選
立候補は三名

【高雄電話】三十一日初の立候補がある迄沈默を續けて居た高雄州議補選は締切日一日に至り更に鳳山郡林園庄林子邊莫添水氏（舊職）が鳳山街鳳山役場宮藤氏外三

高雄州小異動

【高雄電話】高雄州では今井市務課長の退官に伴ひ三十一日附左の如く異動を行つた、尚今井氏は二十九日附にて稅任地方理事官に昇進三十一日附依願免本官となつたが引續き高雄市に在任商業倉庫信組專務理事に就任する筈

市屬　今井佐一郎
給一級俸　依願免本官
市屬　中澤　佳郎
命高雄市庶務課長
高雄市書記　小野崎俊平
屏東市書記　森　行榮

任命

任州屬　給十一級（臺南州社寺兵事）　州屬　天野　與作　任高雄市書記（大沼）　衞

臺中州方委會
十五日公會堂で開催

【台中電話】第十一回台中州方面委員總會は來る十一月十五日午前九時より台中市公會堂に於いて開催される、その準備委員會は五日午前九時より州第二會議室に於て開かれるが出席者は市郡關係職員各一名方面委員代表市郡各一名で協議事項は次の通りである

一、全島社會事業大會に提出すべき議案の協議及委員會案の作成
一、各市街庄提出議案市總會に提出すべきものの選擇決定及總會附議方法の決定
一、州提出諮問事項の總會にかける答申方法の決定

木下夫人告別式

淡水街木下靜涯氏夫人の告別式は三十一日午後五時淡水寺にて佛式に依り執行したが祭壇兩側には知名者よりの供物化輪所狹き程に飾り官民會葬者二百餘名三百通の弔電披露ありて午後六時三十分終了したが近來稀れなる盛儀であつた

虛僞の訴へ
少年の惡智慧

台中州豐原郡神岡庄神岡二四番地鐵工電氣敎徵所勤務の劉銀（一七）＝假名＝が去る二十九日午後六時頃自分は同日正午過ぎ豐原郡車路墘の甘蔗畑で二、三十歲位の本島人男子が突然飛出して私に「金を出せ」と恐ろしい權幕で恐迫したので餘りの怖ろしさに集金してきた持合せの會社の電氣代の内より十數円を取出し與へましたので、やつと危難を免れました」と訴しやかに讒子の派出所へ屆け出たので派出所では早速其旨を郡警察課に通報したので郡よりは時を移さず重田司法主任が刑事を引連れ讒子の被害現場へ臨檢して被害者の申立と現場とを調べて見ると種々不審の點があるので司法主任が峻烈な取調をして見ると強盜に取られたるはまつかな嘘言で實は己れが電氣代金を使ひ込んでゐたのを補充せんが爲の窮策に出た芝居であつた事を自白した同所轄ある見込で嚴重取調中である

交通事故二件

【台南電話】台南州下の事故二件
一＝三十一日午後五時五十分頃東石郡朴子線朴子驛より發車した第十七號機動車（運轉手吳丁珠）が港墘に向け進行中朴子街應菜埔踏切に差掛つた際同所一〇王登茂（二）が坂後道路より疾走し來つたので警笛を鳴らし危險を報知したるも及ばず機動車の前部に衝突、頭背中に重傷を負つた、原因は同人は唖でこの禍に遭つた

一＝三十日午前十時半頃斗六郡斗南街三の三〇九陳（二）は斗六郡斗南南榮商會の貨物自動車南七九八號を運轉、嘉義郡土庫庄より虎尾街大北方に向け疾走中牛埔子道路上にて同所一八七王丙海（六）が道路を橫切らんとしたのに激突、後頭部を強打人事不省に陷つたが生命危篤、原因は警と視力不十分の爲めである

圖々しい詐欺漢

【朴子電話】東石郡東石庄中洲廍明月（三二）は金に窮した擧句大膽にも同地王聰伴の所有する土地を我物顏で抵當に入れるべく王の印鑑を僞造し朴子街某代書人に依頼して同街黃成那より金九百円を借用することに交渉成り先に貸から廍に金百円を手交したが、間もなく前記の詐欺事實が發見したので廍は二十四日郡警察課に急報、文南廍事の手で捕はれ目下嚴重取調中

全島一成績不良の 三郡何れも完納
稅務當局の努力酬らる

【桃園電話】桃園稅務出張所管轄新竹州北部三郡の今期第二種所得稅其他は去る二十二日に早くも八塊、大園兩庄の完納を見、期日二十五日午後八時迄に桃園、中壢、大溪三郡舉つて完納の快報を得た同出張所の發表に依ると同三郡は昭和五、六年迄の納稅成績は全島一不良の折紙附で地租のみでも一ケ年約二千餘名の滯納者を數へ、當局懸命の努力も殆ど焼石に水の有樣で何等向上の模樣なく、その原因として、同管内は特に納入者中多數の州外居住者を有し、且つ桃園大圳の新設による水租、特別水租、埤圳池、賦課金等相當多額の負擔があり、一方に於いて昭和六年前後には米價四十円台を割り、小作料全部を以てしても尚幾何の不足を告げ、爲めに農民の大部分は極窮の生活狀態にあり、強ち當地方納稅思想の缺陷を指摘するには當らないと云ふ、其の後昭和七八年頃より漸次米價高値を示し、納稅も向上の一途を辿つたが、未だ完納の域に達せず、然るに本年度に至り桃園稅務出張所關係職員協議の上州郡街庄と緊密な連絡をとり早期完納を目差し大いに馬力をかけた甲斐あつて、九月の地租納期には制度改正以來最初の完納を示し、今又も完納を見るに至つたことは國民舉つて時局に自覺の擧つて納稅報國の赤誠を致し且つ銃後經濟力の底知れぬ力強さを反映する證左だと喜ばれてゐる

中絕の鋪裝工事は 近く着工
漸く乳劑が到着して

【台南電話】台南市の鋪装道路舖裝は目下の鋪裝材料と先般した瀝青市の外部に依存された乳劑あり乳劑の手配が一旦中止の止むなきに至つてゐたが一日に約十六噸の乳劑が到着したので直ちに淺野公司より台南神社前に至る路及び新町方面の鋪裝に着手する事になつた

江藤部長初巡視

【屏東電話】江藤内務部長は八日旗山より屏東郡千歲村、里港九塊初巡視の上屏東着山田郡守の案内で各所を巡視一泊した

中松郡守內地へ
特產物宣傳の爲

【斗六電話】斗六郡守中松乙彥氏は今回台南州より米及斗六郡特產物乾物宣傳のため東京、大阪、神奈

渡邊獸醫着任

永く鉄道中であつた臺南州新化郡駐在獸醫警察獸醫は、今般州警務部衞生課勤務であつた渡邊幸氏が來任することになり、二十九日着任し各關係方面に挨拶をなした

臺南州自治協會 事務研究會
新化公會堂で開催

台南州自治協會第一回街庄庶務事務研究會は去る十月三十日午前九時三十分より新化公會堂に於て開催し州より醍醐會長、會長原副會長、津田同會幹事、矢野、松岡兩屬臨席の上州下各街庄係員二百餘名出席し研究事項街庄吏員研究發表に入り先づ桜岡より祭祀公業に就いて、新化街長神川良藏氏より支那事變下に於ける街民指導に就て、新市庄助役林神助氏より本庄の部落振興會運營に就て夫々有意義な發表を爲した後副會長より一場の訓示あつて午後三時十分解散した

本社支局長更迭

本社屏東支局長吉真治氏は今回上海駐在となり、後任は臺東支局より御船興喜雄氏が、又臺東駐在記者としては花蓮港支局の渡邊義孝氏が夫々赴任した

市議立候補 けふ締切
一日迄たつた一人

【台中電話】台中市議四名の補缺選擧は締切期日も剩す所僅か一日となつたに拘らず一日午後五時迄には未だ續け出なく僅かに初名乘を舉げた石川氏一名のみで二日午後十二時締切となつてゐるので果して幾人出馬するか興味を注がれてゐる

里港青訓發會式

【屏東電話】屏東郡里港青年訓練所發會式は一日午後二時から里港神社にて屏東州教育課長以下臨席して行はれた

犯罪調査に來高

【高雄電話】台中署資木司法主任及び刑事一名が三十一日來高さきに窃盜被疑者として同署に留置中逃走發覺で逮捕した台中州員林郡田中庄楊和林（二）の犯罪調査を行つた

自轉車竊盜犯送局

全島各地を股にかけ自轉車二十數臺を竊取しては賣飛してゐた大湖五〇〇番地蔡阿貴（四）は去る十三日北斗郡警察課江川刑事部長の敏腕に依り逮捕取調べられてゐた處一段落を告げ去る二十九日身柄は一件書類と共に台中法院に送局した

溫助役厳父逝く

【竹南電話】竹南郡頭分庄助役溫增福氏の厳父溫丁與氏（七）は去十月二十日午後一時自宅で逝去、告別式は十一月四日佛式により舉行する由

地方色　臺中

台中州下保甲聯合會長大會は全島初めての試みだけに時局柄以外深いものがあつた、各郡代表者の答申も又現保甲制度の革新を促すに十分な說明で殊に保甲規約の改正の要切なるものがある、提議持ちではないが兎に角、保甲制度の強化乃至は警察の民衆化などは理論よりも本大會の内容を詳細吟味すれば實際的參考資料に役立つものも多からう、何はさて置き本大會は效果的である等折紙付き…就中大會の白眉とも云ふべき駿本少佐の防諜に關する講演は内台人の垣根を砕き一入感銘深なるものがある、殊に入り細に亘る防諜の實際問題を引例し、軍人でなくては到底見られぬシーンである、無智な農民の遺言よりもインテリ層の第六感に依る推察が軍機保護上由々しき問題である事はその觸弁に依つて歷然と國是の實に立てられ國民の自衞自衞の念を喚起する良藥と申すべきである、殊に最後に力強く聽衆の脳裏に刻み込んだのは何と云つても内台一如の國結動作強調の一言であつた、東洋平和建設の大理想に一路邁進しつつある折柄、内台人の差別や蝸牛角上の爭ひは眞の日本人でないと喝破した辺り誰もが云はんとする處を公平に弁じたのは痛快であり全島民に聽いて戴ひ度かつた名講演であつた

血 貧
產後・手術後
十二指腸虫
結核・腺病貧
の諸症に對し短期間内に貧血症狀を改善し神經障害や食慾不振・疲勞感……等を消失せしめます。
一二〇錠…二円六十錢
肝臟製劑
ヘパトーゼ
HS 283

独乙ホクトレンデル会社
ベッサカメラ
6×9cm（4.5×6兼用）　ボデーレリーズ付
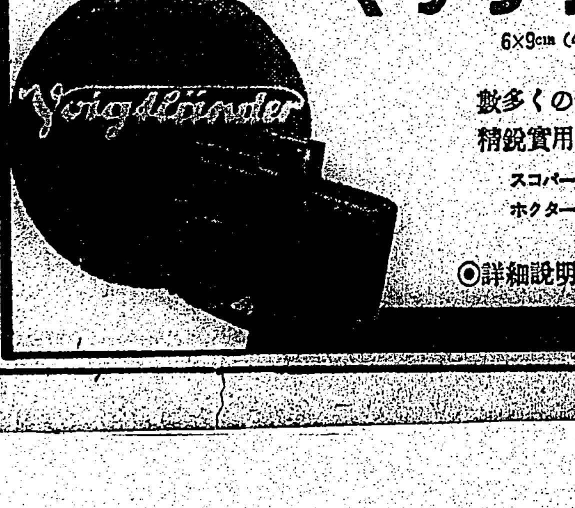

數多くの偉力と利點とを具へた
精鋭實用小型カメラ……………
スコパー　F/4.5　SRコンパー付　¥165.00
ホクター　F/4.5　SRコンパー付　¥140.00
◎詳細說明書進呈
大阪南區長堀橋　小西六

嬉しいお知らせ
洋裁手藝なら何でも解る
月刊 洋裁講習錄 見本と
洋裁之研究（無代で差上げます）
銃後の護りに一すぐ役立つ洋裁を始めませう（ハガキでお申込みなさい）で家庭に居ながら通學生と同等の實力が得られます。又卒業者は其他就職開業等數種受驗に付便宜があります。
東京牛込 市河原町 公認 東京高等技藝學校
校舍增設 校內生募集 本島出身在學生多數あり 入學希望者に學則送呈す

小店員入用 本人來談 履歷書持參
榮町四丁目 臺北莊蒼 電話二九一一

萬なかだち
求職一件一回　壹圓貳拾錢
其他　一回　壹圓七拾錢
[illegible]　名倍　額

店員 男店員 女中 貸家 基隆にて幾何代數の教授を受けたし 貸家 電話二一〇七九讓る 電話七壹五九賣る 讓カフエー 商品券電話 ハイキングコース

野にも山にも

未開發資源は多い 草一本でも捨るな
籐や皮に代る木通蔓

我國の山村原野海岸などには未開發植物繊維材料が非常に多い。この未開發資材を擧げてその利用途の一端を説明する

×

竹皮 我國の僻山村には竹は實に豐富である。然しその竹皮の利用途としては表皮に黒褐色の斑點があり、從來之の適切有效な漂白法が發見されないため、多くは安價な食料品包裝、或は竹皮草履などに供されるに過ぎなかつた。然るに黒褐色斑點稀少で全體の茶色が淡く漂白の極めて容易な支那竹皮が包裝用として年々輸入され今次事變以來可成り減少してゐるが、昭和十年には輸入額九十万六千斤に上つてゐる。されば本邦竹皮の有效適切な漂白法の發見は竹皮の利用上眞に急務とされてゐる。最近はこれを漂白染色して各種編組工藝品即ち敷物類、袋物類、カバーなども造られてゐる。また今次皮革、ゴム、綿類が使用制限された現在これ等の靴、スリツパ、ズツク靴、草履などの代用材料として竹皮の需要が增加することは當然であらう。

芒葉 萱類も我國には非常に多く、その繁殖力旺盛で造林上支障を來す程であるが、最近これが利用に就て種々研究を重ね販路が曙光を認めたのは喜ぶべきである。芒葉を縦裂きして數日間陰干して敷物類の緣代用として用ひる時は極めて觸感のよいものが造られる。芒葉を縦裂きしたものはまたパッキング用として木毛の代用とすることが出來る。木毛は多く赤松の如き用途の多い丸太材を細裂きして造るもので、木材缺乏の今日、殊にパルプ纖維を招來した我國ではこれが代用として芒葉を用ひることは適切である。

椰葉 椰子の葉を適宜に縦裂切斷して龜の子タワシの原料とすることも出來る。從來南洋から輸入する椰子毛は輸入制限せられて今日棕櫚タワシが國策線上に躍つて來た。椰葉の纖の大きいものは洋杖、スキーストツク、籠等に使はれ、稍小なるものはパルプ原料として使用され得る

杞柳 杞柳は專ら濕田で米の收穫なき所、水害地或は從來利用されなかつた荒地を利用し得るもので他作物の栽培不適當な廢地利用に役立つといはれる。この製品は行李、バスケツトが主なるもので、その他花籠、魚籠、買物籠、パン籠、洗濯籠、屑籠などにまで或は輸出向商品とし海外雄飛の折柄突如として大民族の出現に依つて一時はその前途を暗澹たるものがあつたが、籐材の輸入制限を機として再び昔日の盛運に惠まれた

木通蔓 木通は山野に茂生する蔓植物で細工に好適の天然資材である。從來の利用は籠と編組せられた家具、行李、バスケツト、籠類、煙草入、玩具等各種に亘るが更にこれが代用的利用方面を考へて見ると強靭な纖維を利用して網状の代用とか又はヘルメット代用の素地を作るのにも好適とされるその他輸入籐としての籐材代用や皮革製カバン、ケース類もこれ等で十分文化的使命を低下せずに使用されよう

藺草 藺草は主として疊表花莚の原料とされ、また疊表として重要な物資である。完全な漂白法が發見されれば一層用途を擴大するであらう

野草 藁、藺草、麥稈、萱その他類似の野草の纖維はこれを綿とし綿絲を經絲として野草莚を織製することが出來る

莞草 ワングルといつて朝鮮の特産品であつたが、近來は秋田縣あたりにも多く栽培されてゐる同地では苗代跡地を利用してゐるこれは種々の敷物、手提、草履、編袋類材料となり、秋田ではスリツパも多く製せられて海外にまで輸出されてゐる

眞菰、蒲 水草の眞菰、蒲その他これに類似した水草の纖維を原料として纖維状に漂白し、而して純白な纖維を綿状と化し、綿花と混用し布團綿及び中綿等に適合するものを製造することが出來る。蒲の葉は乾して蒲簾、草履、籠、蓆等を作る。花穗の成熟したものはパンヤ代用、或は椅子詰物として、また建築壁面材として防音、防濕、防熱保温材に用ひられる

ゼンマイ綿 これには秋田のゼンマイ織、東京特許紡織製品の二種があつて前者は大部分綿で若干分ゼンマイ綿を混入して居つてその製品には、セル地代用單衣コート地、テーブル掛、敷布、座布團があり、後者はゼンマイ綿を主としてゐて毛布、オーバ地、洋服地等に用ひられてゐる。輕くて保温力が大きく、防火防水性に富んで耐久力も強く、防腐防濕性の特質を有してゐる

糸瓜 糸瓜は顆からは纖維を採つて海綿に代用し、皮擦となし或は汚除として靴底に入れ、また婦人帽子の芯などとしてゐる。また獨佛米の諸國に輸出される

林投 林投は台灣琉球の海岸に繁茂する。これの利用される所は葉の纖維の強靭な部分で、從來は帽子、提籠、履、帽子、蓆、椅子用蓆、珈琲砂糖及び穀物用包裝袋、屋根葺、綱紐、衣服、刷毛等を製し、また椰子でも刷毛等を作る

稻藁 稻藁の中心、即ちミゴを選みとつて靜岡縣地方で煮沸し更に漂白粉で漂白し、水洗ひの後細解して熱延いで行けば強靭な纖維の代用物が得られる。またこれは白色細状に加工してこれを綿花と混用して布團及び中綿に利用し、或は椅子の中込用に好適である。なほ稻藁は加工せられぬままで椅子張用詰物、その他装飾用に使用されてゐる。近年盛んにパルプ用材として重視されつつあるが、下駄表としての藺代用にこのミゴを用ひることも出來る。從來藁は草履、草鞋、鞄、脚絆、蓆、簾編み、玩具等が造られてゐる

麥稈 麥稈は眞田に編製して帽子の原料となす外、玩具材料、買物籠、或は皮革代用としてハンドバツク、手提、財布、ブツクカバー、卓上用マツト乃至は金屬代用としてはナフキンリング、コツプ台等、或は他材料との配合に依り或は強く或は優雅に相當に手藝趣味を加へることも出來るなど凡て編組材と稱せられるあらゆるものにその用途無限である。就中帽子は内地消費は勿論海外への重要輸出品たることを想ふと心強い

桑條 近時桑條もパルプ代用材として重要視せられつつあるが桑條の表皮、木質皮、綠皮の附着せる靭皮纖維を採取し、これに曹達水を作用せしめ暗黒色をなす表皮及び木質皮並に綠皮を脱離する。太で水洗して白皮部の纖維からこれ等の不用部分を除去すると白色強靭なる白皮が得られるのである

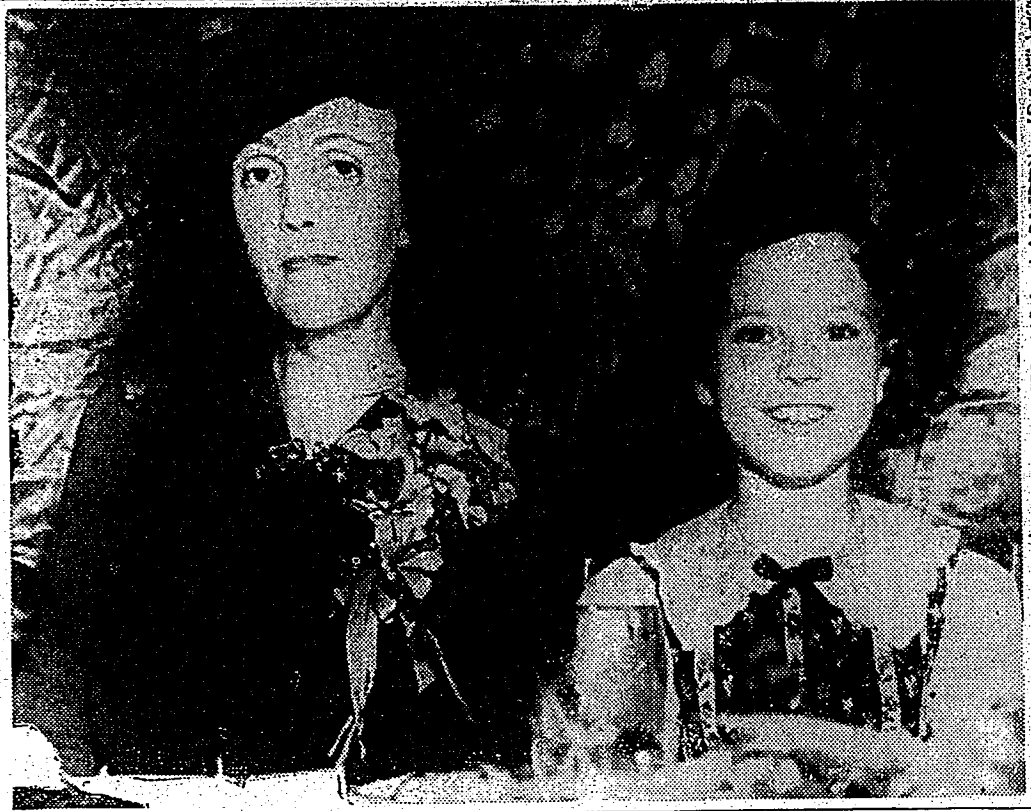

テンプル嬢出席 米国の婦人国防團第二百回大會に出席した、シャーリー・テンプル嬢(右)同團會長マルコルム・ダグラス夫人(左)

寸話 ヒマラヤの雪人

世界で一番高い國であるブータンのマハラヤはヒマラヤの巨大なる『雪人』を發見する探檢隊を組織した、さういふ巨人の存在は最近イギリス及びドイツの山岳家によつて斷言されたのである

この奇妙な不可思議な種族の傳説は數世紀の間インド中に知られてゐた『雪人』は世界の屋根を訪れると信じられ、超自然の力を持つてゐるといはれる、雪で被はれた山上高く人間の形に似た巨大な足跡が彼らの存在の唯一の手がかりである

今年二ツの別のヨーロッパ探檢隊が高さ二萬一〇〇〇呎のヒマラヤの頂上ナンガ・パーバットにそれらの足跡を發見したと主張してゐる

去る八月ブータンの人足の數人が雪人を實際にマナス・サラバンの谷でみたといふニュースを持つて歸つた、それ以上調査するのは怖いので土人たちは歸つてブータンのマハラヤに彼らの話しを傳へた、彼は人々が何か異常なものをみたといふことを信じて、雪人をカメラに收めようと探檢隊を組織してゐるのである

マッチが發明されて今年は百年目
どんな種類があるか

吾々が今日マッチの存在の恩惠をおもふ時、すぐに頭に浮かぶのは、大昔の人間が木と木とを擦り合せて火を發せしめた時代のことであらう、いや、それほど古さをたづねなくとも、明治の初年まで燧石を用ひてゐたことをおもふ時マッチ一本は如何に吾々の生活に多大の貢獻を爲してゐるものかが痛切に考へられるであらう

□ □ □

殊に、今年はマッチ發明百年の記念の年に當る、ウヰンの醫師ステフアン・ロメル・ジユートルがマッチ製造販賣の權利を得て新製品市場に大活躍をしたのは既に百年昔になるが、結局世間ではマッチは危險物であるとて、これに關心を持つものはなく、ステフアンは失意と貧困のうちに世を去つたといふ哀話がある、しかし、時の流れは停滯しない、マッチは遂に全世界を征服した、しかも、我國に於ける工業の一部門としても、相當に重要性を帯び、國内の需要を滿してなほ年額二千万円以上の輸出を見るといふ盛況を呈してゐる、ここにはマッチ百年に因んで、通俗的にマッチの科學を御紹介しよう

□ □ □

マッチにはどんな種類があるかといへば、黃燐マッチ、赤燐マッチ(安全マッチ)硫化燐マッチなどがある、そして、マッチ製造の初期に作られたものが黃燐マッチである、これは發火點が低いために、發火の危險が多く、更に、黃燐を使用するため工場從業者の健康を損ふ理由で現在では法規に依つて禁止されてゐる

□ □ □

昔流行した燐マッチと稱するものは、この黃燐マッチであつて、軸に燐を着けたもの、机でも、石でも何にでもこすれば、忽ち發火する、一頃はやつた米國西部劇映畫で活躍したウヰリアム・エス・ハートなどはこの燐マッチを爪で點じたりしてファンをうならせたものである、このマッチの頭を水で濕らしておいて、暗い所で布を擦ると、燐が燃えるのがわかる

□ □ □

次に、硫化燐マッチがある、これは危險性はなく、しかも、黃燐マッチと同じやうに、何でも摩擦すれば發火するから、相當に用ひられてゐるのである

□ □ □

今日廣く用ひられてゐるのは、安全マッチと稱するものである。これは軸木につけた頭藥及び摩擦面から成立してゐる。軸木は白楊、シナノキ、松などを用ひ、これを溶解したパラフインに浸した後、……

……軸は普通白木のままであるが、燃え殘りの火が落ちないために、これを燐酸アンモン、硼酸などの藥品に浸す場合もあり、これと普通品とを區別するために着色してゐる。今述べた特殊品は赤色してゐる。頭藥には鹽素酸カリウム、重クロム酸カリウム、二酸化マンガン、硫化鉛などから成るものを用ひ、摩擦面には赤燐、硫化アンチモン、膠などを混ぜたものを塗布するのが標準とされてゐる。硝子粉は摩擦力を增すものであるから、摩擦面に加へることもあり、製造所に依つていろいろである、また、鹽素酸カリウムの混合量の多いものもあつて、發火しやすいものもあるから安全マッチには違ひないが、やはり取扱ひには注意を要することはいふまでもない

日用語化したエスペラント

エスペラントは益々人氣を得つつある、フランス、スエーデン、フインランドでは日常にも使用されてゐる、フランスの航空相は學課に隨意科としてエスペラントを許してゐる

日本に唯だ一つの鷺のデパート
各種の鷺が群棲する代山

理學博士 鏑木外岐雄氏談

各種各樣の鷺が巣を營んでその各種類がそれぞれその領域で營巣してゐるといふ頗る珍らしい所、つまり鷺のデパートがある。それは埼玉縣北足立郡野田村大字上野田、大字代山といふ所で通俗野田の鷺山と稱する街道に沿つた地域である。

×

昔から「野田の鷺山」と呼ばれて、鳥類研究者間には知られてゐる所、ここに群状に巣つて鷺の大群が渡來して繁殖してゐる。今その種類を擧げると、大鷺、小鷺、中鷺、蒼鷺、青鷺、五位鷺等の外大ヨシゴイ、又稀にはシロゴイ、トキチヨー、ウミネコなどが混じてゐて頗る奇觀を呈してゐる

×

是等の鷺類は渡來して來ると椋や欅の樹木或は竹藪などに營巣し、一羽は餌を漁りに出て、夕方歸つて來るといふ生活を毎日續けてゐるが、こんなに多種類の鷺が一ケ所に群棲してゐる所は朝鮮を除くほか内地では全く珍らしいのである。

それから各々の鷺の占領する場所はといへば、小鷺は多く竹藪に巣を營り、大鷺は公孫樹又は椋の大木等の頂上に、又中鷺其他は低いその下方に營巣して自然に他の種類のものの領域を侵さない。

野田の鷺山は德川時代から有名で、何代かの將軍はここに屢々鷹狩に來て休んだ所が今なほ口碑に傳へられてゐる。又有名な畫家をして、ここの情況を描かしめたものも殘つてゐるさうである。

家庭園藝 庭園のお手入

庭園の樹木の手入として十一月今行はねばならぬものを申しますと先づ移植です。一般樹木の移植は春に次いで秋が好期です。その時期は樹の發育により多少の差はありますが十月中に行ふ方がよろしい

注意としては、大木は、その二三年前から根廻しをしておき、ハチはなるべく大きく取り、ハチ土の崩れないやうに固く根巻すること及び根の切口は鋭利な刃物で新しく切り直しておくこと、秋の移植には水を多量に用ひないことです但し常緑の濶葉樹は水植にした方がよいやうです。

次に刈込みです。常緑樹の手入で、枯枝を剪り、徒長枝、密枝等を剪除するのが大體の作業ですが、樹姿の構成にあたつては本年春夏の枝の繁茂や發生の模樣等によつて隨分大きい手入を要することもあります。併し、これは技術の問題で、相當熟練しなければ行へません。常緑の成木で既に一定した樹姿形のできてゐるものは、ただ梢葉の間引手入に過ぎないのですから、甚だ簡單のやうですが實際は最も熟練を要する困難な作業の一つなのです。

秋季の刈込みの手入で、最も注意して、丁寧に行はなければならないものは、松、檜類、槇、羅漢柏(あすなろう)黄楊、槇柏、杜松、樫、躑躅、柾、木斛、橘、柊、南天、躑躅、隱蓑等です。

澁柿の澁拔法

酒樽は新しいもの程、澁拔が良く先づ鏡蓋を除き、果實を樽に詰め、而も動かぬやう密に詰め、二、三回使用の樽ではその途中で二、三合の燒酎を折々吹込む、後最上部に柿葉などを覆ひ、次で蓋を元の位置に空隙のないやうはめ込み、間隙あれば味噌を塗るがよい、尚、果梗は他果に傷のつかぬやうよく切とるがよい、斯くて十月下旬乃至十一月上旬では十日内外で完全に脱澁出來る

豆産業 絹織維と人絹の光澤

纖絲方向が照射光線に平行な場合、纖絲光澤は纖外層から内層に進むに從ひ增加し、最内層で再び幾分減少し、また纖度の增加に伴つて減少する、乾繭量に蒸繭程度の進むに從ひ光澤を增し、繰絲湯の温度に就ては華氏百八十度が最も光澤良好である。繰絲法に就ては浮繰が最も光澤良好、繭數に就ては繰繭數の增加に伴ひ光澤を增す、繰絲機械に就ては多條繰より座繰の方が、揚返法に就ては生揚より乾揚の方が光澤度を增す人絹の光澤度は生絲より更に大きいが、艶消人絹に於ては極めて小さい

作土の深淺と生育

作物根は專ら作土の部分に生育するもので作土の淺いものは概して瘠地であるが、若し心土が作土と同様の土質である場合、または作土は砂や礫などと混ずるも心土が壌土質なる場合は、心土を耕して作土とすることが出來るから、比較的良い土壌である。作土の深い土壌は概して生産力大なるが常であるが、これもその土質によるもので粘土や砂土の多い土質では必ずしも良い耕地とは云ひ難く耕地の性状の良否を判別するには作土の性質の外心土の性質をも調査する必要がある

新刊紹介

▲改造(十一月號)東亞協同體の理論(蠟山政道)戰時立法を貫く特異性(末川博)宇垣退場の意義(伊藤正德)近衛内閣批判(丸山幹治)中歐制覇の戰略的意義(三島康夫)武漢攻略論(小澤正元)武裝平和の歐洲、秋季讀物集、漢口從軍記、其他漢口攻略戰特輯記事等(東京市芝區新橋七ノ一二改造社發行)

▲短歌研究(十一月號)現代短歌の諸問題、短歌の文學化とその限界(長谷川如是閑)短歌鑑賞(岡崎義惠)新万葉集新人作品輯、鷗外の歌(日夏耿之介)等(一冊五十錢東京市芝區新橋七丁目二改造社發行)

▲セルパン(十一月號)文明の前途(宗像誠也)新世界秩序の原則(杉森孝次郎)科學及び哲學の問題(三枝博音)西洋文明と東洋文明(新明正道)現地報告『戰線の農業』を見る(吉村貞司)『漢口の農業』(堀潤)近來は眼醒める、その他戰爭小説のオールデイントラン勇士の士(山田二郎)スタイン戰爭(山上進次)等を掲載されてゐる(一冊〇三〇發行所・東京市麴町區三番町一第一書房)

▲三界(十一月號)讀者と作家(加藤武雄)我が作家道(山田清三郎)處女の映畫化作法に就て(野元伊太郎)短歌小説新研究(二條健太郎)短歌入門講座(渡辺順三花形作家が世に出るまで(O・A・C)等(一冊二十五錢東京市小石川區林町四一櫻華社出版部發行)

▲新潮(十一月號)恩賞(新田潤)日光東照宮(中川與子)鮭と共に(大江賢次)長篇戲曲『金錢』(伊藤貞助)大國と文學(新居格、保田與重郎)假構と事實とに付いて(中野好夫)東洋性格の一面(小林山哲)経合、文藝、娼妓、婦人批判(上司小劍)中村武羅夫、伊藤整、春山行夫)我流文藝觀(宇野浩二)文藝時評(伊藤永之介、小田嶽夫、飛須良造、淺川鎭、田畑修一郎・等)(一冊七十錢東京市牛込區矢來町新潮社發行)

▲胡瓜栽培の實際(堀正邦著)夏作蔬菜として重要視されてゐる胡瓜の栽培法を、著者の體驗を骨子として、實際的に述べたもので、早熟栽培法については特に力を入れてゐる、農業技術者、一般農家のよき參考となららう(四六判布裝二二五頁、一・二〇、東京市神田區神保町一ノ五〇養賢堂)

▲支那地圖(三省堂編輯所編)地圖出版で既に定評ある三省堂より刊行せられたもの、支那全圖(二百万分の一)を始め、ABC及び1、2、3の記號によつて簡單に地名が探し出せる様特に工夫を凝らしてゐる。支那事變の今日、最も新しく而も正確な支那地圖が出たことを喜ぶ(一・〇〇、臺北市明石町一ノ六三省堂臺北出張所)

家庭醫學

姙娠中に起り易い病氣
惡阻、脚氣、腎臟炎、便秘等を防ぐには——

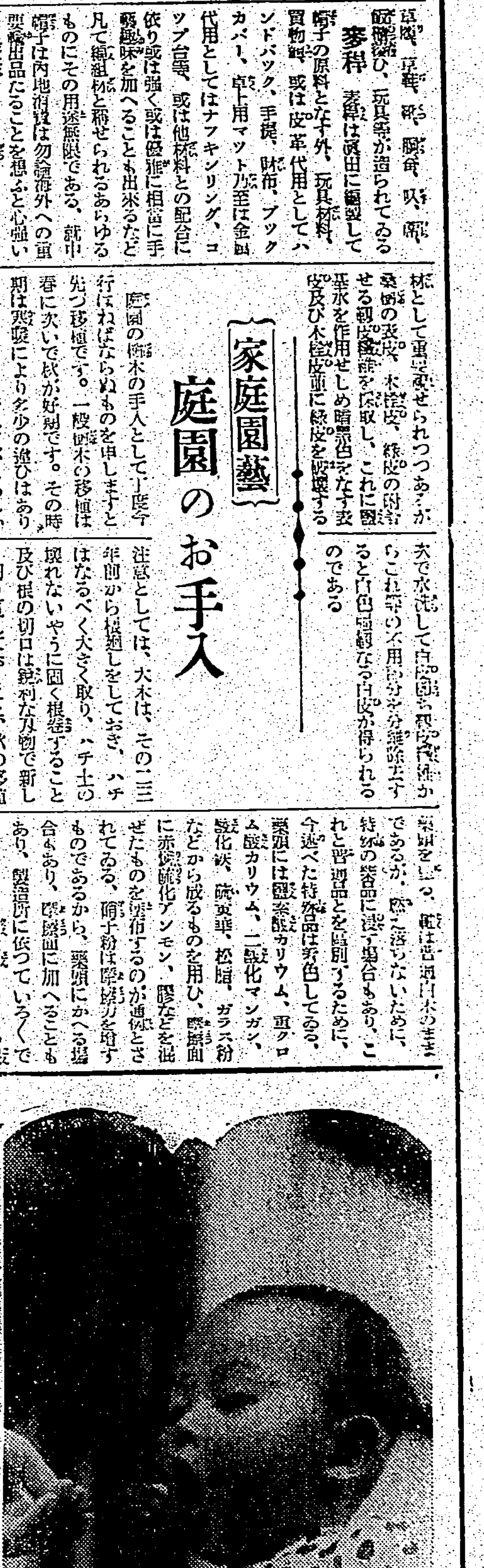

健康な婦人なれば姙娠滿十ケ月で豫定通り安産するのが普通でありますが、世間にはそれが豫定通り行かず流産、早産、または難産する方が少くありません。これは姙娠すると、身體の新陳代謝の狀態が變つて、それだけ母體の負擔が大きくなるので

抵抗力も弱くなり

内分泌の狀態も變化してお産までにいろいろの故障が起るのであります。

先づ姙娠した婦人の約七〇%と云はれる程、大部分の人が經驗するのは惡阻であります。これは姙娠初期に起るもので、食物に好き嫌ひが出てくる、甚だしい食慾不振を起したり、臟腑がむかついて食物を吐いたりする——斯ういふ狀態から、更に進むと、榮養が非常に衰へ、心臟の障碍や或は腦症狀を呈する様になります。しかし通常は姙娠三ケ月末頃には自然に治癒するものですから、要はこの時期を最も安全に經過させるために、安靜と食物に注意し、特に便通を不調にならぬやう心掛けることが大切です。

次に姙娠後期になつて多い病氣に

脚氣と腎臟病

があります。

腎臟炎の場合には、浮腫と共に尿量が甚だしく減じ、而も蛋白尿と云つて、尿中に多量の蛋白を排出します。この病氣になると、胎兒の發育が惡く、また母體は中毒を起して人工早産を行はねばならぬ様なことになります。

脚氣は御承知の様に主としてビタミンBの不足からであります。これは姙娠すると、母體は胎兒の發育に澤山の榮養をとられますので、新陳代謝が昂まり、それに要するビタミンBも增してくるのであります。病狀としては浮腫の他に口渇、手足等が大變に痺れを來し動悸が激しくなり、つひに脚氣衝心を起して短時間の中に死亡することさへあります。次に姙娠すると

便秘する方の多い

ことです。便秘は姙娠にあつては惡阻を增惡させ、また痔核や痔出血を招き易くします。しかしこの場合注意すべきは下劑の濫用で、これを用ひたが爲に子宮に充血を起して、流産を誘ひ、折角得た子寶を失つた様な例も少くありません。

それで便秘する場合には下劑は成可く避けて、根本から腸機能を活潑にし自然に便通を得られる『錠劑わかもと』を服用するのが良法です。

この『錠劑わかもと』は好都合なことには單に便通を良くするばかりでなく、姙婦にとつて種々の疾病を防ぐ作用をも兼備へてゐる事であります。即ち酵素やホルモン性物質、各種ビタミンを始め、人體に必須の榮養素を網羅して居て胃腸を強め、母體の榮養を充實させますが、特に本劑に含まれたグリコキニンは惡阻の特効藥として有名なインシュリンと同様な効果を有して居り、また脚氣の豫防治療には生物學上唯一のビタミンB給源と云はれる程のビタミンBを含有して居ります。更に腎臟炎に對しては、體内新陳代謝を活潑にして腎臟機能の變調を正しくし浮腫を去ると云つた樣に、各方面に亙り効果が及ぼされます。從つて姙娠中の御婦人が病氣を防ぎ、丈夫な子供を安産するためにぜひ共缺かされぬ藥劑であります。

母親が健康でも乳兒は脚氣に罹る
(女) 發育盛りの赤ちゃんは多量のビタミンBを要求

脚氣患者の多い點で、我國は世界一と云はれますが、乳兒の脚氣もまたゆるがせに出來ぬので、統計によると、出生から滿一ケ年の間に年々六、七千人餘りの乳兒が脚氣のために死亡して居ります。

乳兒脚氣はどうして起るかと云ひますと、普通は母親の脚氣と同様のもので、母親が脚氣を起してゐると當然母乳中のビタミンBも缺乏してきますので乳兒も脚氣を起すといふことになります

ところがここに最も誤解を生じ易いのは

××母親××が脚氣に罹つてゐなければ乳兒にも脚氣は起らぬだらうと考へられ易いものですが、事實は決してさうばかりではありません。

最近、京大その他の病院で調査した處によりますと、脚氣を起して入院してゐる乳兒の約半數は健康な母親のお乳をのんでゐたと云ひます。

これは一見不合理のある様ですが、大人のビタミンBの必要量と發育の最も旺んな乳兒の場合の必要量とは著しく異つてゐて、母親の場合は脚氣に罹されない程度のビタミンB缺乏でも、赤ちゃんには脚氣を起させることが多いのであります

從つて母體が健康であつても、赤ちゃんが、お乳を吐いたり、顏色も蒼くむくんでくる、泣き聲が嗄れてくる、と云つた様な症狀がありましたら、脚氣ではないかと考へてみることが大切で、これを不注意に過しますと、終には脚氣衝心を起して死亡する様なことになるのです。ですから手當は早いに越したことはありませんが、その方法として、最も簡易に用ひられ一般家庭に推奨されるのは『錠劑わかもと』であります。

この藥はビタミンBを含むことは、生物學上唯一といはれる藥用ヘーフエ菌に、なほ數種の有益菌を綜合製劑したものであつて、ビタミンBの給源として著しい効果があるばかりか、胃腸を強める成分や、幼兒の發育を良くし

××體質××を丈夫にする種々の榮養素を含有して居ります。ですから授乳中の母親が用ふれば母乳の質を良くし、脚氣の豫防が出來、また脚氣に罹つた赤ちゃんには粉末の『わかもと』がありますからこれをお湯やミルクに溶かしてお飲ませになりますと、脚氣もよくなり、發育も促進されます。

『錠劑わかもと』は、我國唯一の綜合ヘーフエ菌劑で藥價は廿五日分一円六十錢、八十二日分五円と云ふ一日數錢にも足らぬ廉價で、わかもと本舗榮養と育兒の會(振替東京一七〇〇番)から發賣されて居ります。

姙娠脚氣が治り男兒を安産

北海道余市町 脇本照枝

私は女學校時代に不規則な自炊生活をした爲でせうか、胃腸を害して虚弱な體となりました。が、卒業後當地の中學校に奉職してゐる主人のもとに嫁し、一兒を得、重ねて二兒を惠まれました。

しかし昨秋のお産の時は、姙娠から來た姙娠脚氣に罹つてをりましたので、牛乳療法を行ひつつ産月を迎へました。が、餘りの衰弱の爲安産する事が出來ようとは夢にも考へる事が出來ませんでした。處が、私は一昨年來『錠劑わかもと』を服んでゐた爲かもしれません、案に相違して、本當に易々と十月末に男の兒を分娩する事が出來ました。その時の喜びは全く譬へようもない程でした。

しかし産後の肥立が思はしくない爲で、信用ある醫者にもと思ひ、小樽第一の病院にて、博士の診察を受けました處『よく安産の出來る體で安産する事が出來ましたね。多分『錠劑わかもと』を服んでゐたからでせう。今後も續けて服用するとよいですね』と笑ひ話の様に申されましたので、今更の様に『錠劑わかもと』の効果に驚き、感謝してゐる次第であります。

わかもと吉子 皇軍慰問 北國龍二

イマヅミン
喘息と神經痛

頑固な咳たん・息切れ・ぜーぜー呼吸困難に苦しむ人。神經痛で腰や手足の筋肉、關節が痛む人

この原因は喘息、感冒、氣管支炎、肋膜炎、肺炎などの疾患で血液が酸性となり、これが刺戟から喘息や神經痛、關節炎などの原因となりますが、何かの刺戟から喘息の發作や神經痛を起すのです。

發作や痛み止めの頓服劑は、効果が一時的なのと、心臟や胃腸を損ふ心配があるから常用できない。

先づ病氣の原因となる惡血を除く事が肝心です。

血液淨化劑で有名な今津本舗で完成したイマヅミンは、こうした惡血を大小便から排泄して、神經の麻痺を除き、痛みを止め、たん咳を去り、喘喉のぜーぜーを治して發作を豫防しつつ全快に導く。

殊に本劑の最も誇りとする點は、胃腸を丈夫にする事と、連用しても副作用が絶對にない事です。

十日分二円四〇、廿日分四円五〇、五十日分十円で藥店に有るが、左記本舗へ申込めば詳しい養生法、藥の說明書を無代進呈す

大阪市西淀川區大仁本町 株式會社 今津化學研究所

中風と高血壓
イマヅ リキシン

頭重・のぼせ・めまひ・耳鳴り 肩こり・どうき・息切れ・不眠 便秘・舌モツレ・手足のシビレ

健康體ではゴムの様に彈力のある血管内を、清淨な血がサラサラと流れてゐるが、血液が濁り血管が硬化すると流れが惡くなる。この爲に血壓が亢進し、中樞神經に故障が起つて右の様な症狀が表はれやがて腦溢血が突發する。

腎臟病で有名な今津本舗では之等同病者の爲に原因療法を研究してリキシン「イマヅ」を完成した。

從來は血管を擴げて無理に血壓を下げる一時的療法でしたが、リキシンは血の濁りを除き、血管を柔げて血液の循環をよくする。即ち原因から治癒して極く自然に血壓を下げる、從つて前記の症狀も治り腦溢血が豫防できる。

中風の舌モツレや半身不隨でも本劑を服用し乍ら適當な養生さへすれば次第々々に快方する。

二百錠(十日分)二円半、五百錠三円半、千錠六円半で藥店に有るが左記本舗へ依頼すれば新研究の血液淨化療法を無代進呈す

大阪市西淀川區大仁本町 株式會社 今津化學研究所

白衣の勇士に賜つた御歌を短册に謹寫

松香女史が連日筆の奉仕

【東京一日發本社特電】畏くも皇后陛下には白衣の勇士に賜はつた皇后陛下の御歌

あめつちの神もまもりませいたつきにいたでになやむますらをの身を

この御一首は勇士等が病院で日夜口に唱へ心に誦する毎に感激を深めてゐるが加賀松香女史（？）は此の氣高き三十一文字の御心に打たれ白衣の勇士への感謝から一念發起、水莖の跡も麗しい短册に記し白衣の勇士に贈らんと毎日朝まだきから健氣な精進を續けてゐる、女史が此の仕事を思ひ立つた動機は第二陸軍病院で傷病兵に頒つ為めに適當な書家の手に成る多くの短册を欲してゐる旨を傳へ聞き是非御役に立ちたいと申出でたもので、數日前先づ二千枚を引受けるや平常は六百人からの弟子に自宅で教授する外、此處彼處の出稽古その他寸暇も惜みながら街の騒音も聞えぬ朝まだき四時に起出で冷水に身心を清めてから机に硯を據ゑ一字一字精魂を籠めつつ清書してゐる、心を碎する仕事とて一日百枚がやつとだが江戸前の負けん氣で一生懸命に筆を励ましてゐる、斯うして千枚出來上る毎に第二陸軍病院に納める事になつてゐるが麹町の松香女塾に女史を訪ねるとさも困つた樣に綺麗な眉を顰めながら

「まア何處からお聞きでせうそんな事をしてゐるなんて人に知られたくなかつたのに、唯、私が男だつたら第一線で御國に盡せるものを切めて自分の出來ることで御役に立ちたいと思つてお引受したので當り前の事ですワ、白衣の勇士達に慰めと力を與へる幾分の御助けにでもなれば嬉しいのです」と語つた

敗殘兵は一掃され ボツ／＼と復歸

廣東に黎明色近づく

【廣東にて濱中本社特派員】廣東市内は記者の到着以來日に見えて平靜を回復し殷盛だる我が警備隊の苦心によつて敗殘兵や便衣隊も一掃された、市内各所に見受けられる支那人は未だ僅しさうなものばかりであるがそれでも二三日前からはちら／＼若い女もチラホラと見受ける樣になつた、中にはパーマネントをかけた美人もゐたと云ふので評判になつたがいづれも皇軍の嚴肅なる軍規にすつかり安心しきつた為であらう、二十八日頃からは手廻り荷物を擔いで市外より續々と復歸するものが更に增加しどの顔を見てもおびえ切つた戰前の影だにない、○○班が市内を廻つて皇軍の威武のもとに安心して業につけとの傳單を撒くと我れ先にと駈け寄つて拾ひ上げ貪る樣に讀んでゐる、警備隊と憲兵以外に兵隊さんは入つてゐないので復歸者は多くとも未だ一般に靜かなものである、憲兵は復歸者の身體、荷物檢査をする、掠奪品の携行は絶對に許されぬ所である、市内視察の足を沙面に向けたが一筋の樣な河をへだててこゝだけは全くの別天地、各入口は佛兵、英兵が警備に立つてパスポートの所持者以外は一歩も入れない、この中には總領事館をはじめ三井、台銀等の我が諸機關がある、やがてはこの中の機關も復活する明朗廣東の黎明が近づきつつある

安民佈告の傳單

告有力量的市民諸君
為大廣州市復興有熱意的有力量市民
從速歸還本市與日本軍協力維持治安

ダグラス機と對面

廣漠たる○○飛行場で

【廣東にて永井本社特派員】二十八日午前十時頃○○部隊長に會ひ「君台灣から始めて飛行機が來るから飛行場に行かないか」との事に願つたり叶つたりとばかり自動車に便乘を願ひ○○飛行場に向つた、市内は復歸者少く人影はチラホラの程度ではあるが依然として各戸は戸を閉ざしたままである、所々に警備兵が通行者を監視してゐる、市政府の前を通り○○飛行場に到れば格納庫は皇軍の爆撃に見る影もない、滑走路の爆撃の跡はすつかり穴を埋めてあつた、○○山を東に見、西に廣東市を望む同飛行場は廣漠として台灣あたりでは見られないゆつたりとした所がある、十一時過ぎ西方に我ダグラス機が銀翼を輝かせつつ近づいて來た、なつかしい姿だ、出迎への○○、○○兩部隊長等に乘員一同迎へられたが同機は給油の上正午過ぎ歸還の途についた

余漢謀に宛てた封書一通を拾ふ

抗日武裝の警備報告書

【廣東にて濱中本社特派員】○○に散亂した手紙の中に余漢謀總司令宛とした一通の封書があつた、發信人は第九區隊者木で内容は命令による民衆抗日の武裝は完了した、よく訓練をやつてゐる油頭の狀況もぼつ／＼復活されつつあるので一度視察に來て頂きたいと云ふのであつて、抗日武裝に狂奔した樣が如實に證據づけられてゐる

○○班で活躍中の橘、島谷兩氏あり、橘氏は三井物産の次席を島谷氏は同會計係をつとめてゐた事のある人で、兩氏共廣東語はペラ／＼の達者な人物である

南支派遣軍中には〝廣東通〟がづらり

裏街の露路まで精通

【廣東にて濱中本社特派員】南支派遣軍中には素晴らしい廣東通がゐる、宮崎部隊長がそれである、同部隊長は嘗ては廣東駐在武官として西南要人との折衝に偉大な功績を殘した人で、今懐かしい廣東の地に駐を進めた心中は果してどんなものであらうか、例によつて人懐かしい微笑を湛へつつ廣東の大地圖を披げ、「君、僕よりももつと／＼廣東の裏に精通した人が來てゐてくれるのだから僕も全く心強いものさ、僕なんぞまだ／＼知つた中には入らないぞ」けんそんして語る部隊長の胸裡にはかつての日の知人、友人を訪ねねばならぬ正義感とれんびんの情がいつぱいになつてゐるのだ、部隊長が云ふもつと／＼廣東を知つた人とは誰だらう、尋ねて見ると適もなく○○班では廣東通第一の指折りで知られた軍通譯林股正陸氏である、氏は廈門に六年、廣東に六年の留學經驗員として支那の事なら自分の郷里よりも詳しく知つてゐる人物、廣東六年の生活後も香港にあつて度々廣東に通つた事あり、その後青島に轉じたもので自分から廣東市内の事なら隅から隅迄知つてゐる

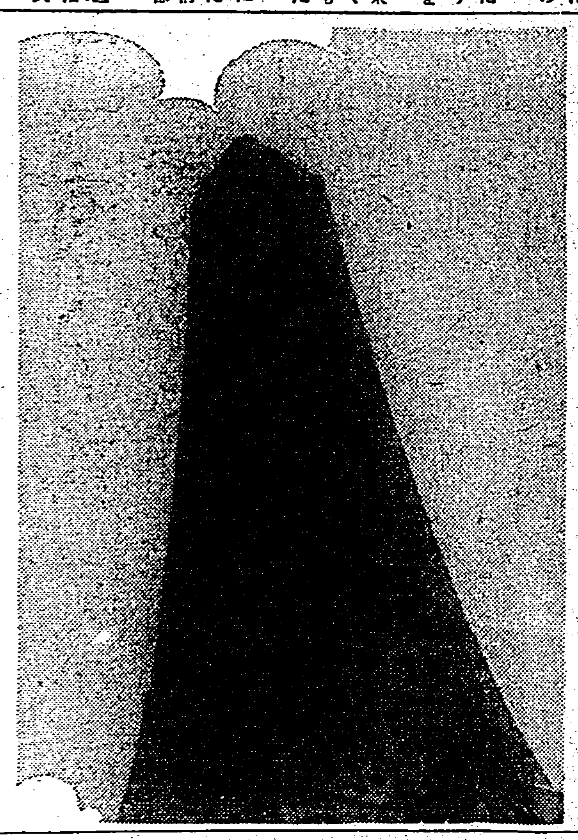

廣東の中山記念塔（永井特派員撮影）

抗日の殿堂 中山記念堂

【廣東にて永井本社特派員】飛行場よりの歸途長崎、宮崎兩部隊長と同乘、御好意により中山記念堂、財政廳、四路軍司令部、廣東省政府を見たが何れも立派で少しも損ぜられず殘つてゐる、宮崎部隊長のお話によると中山記念堂は五千人からを收容し毎月曜の抗日週日にはここで抗日演說等が行はれてゐた所だとの事である、市内四川辻には今尚抗日ポスターや色々な物が見受けられる

死藏金賣却の爭覇戰

新竹州で本月締切

【新竹電話】新竹州下に於ける九月末日迄の金賣上高は僅に六十万円で前に比し著しく減色の情があつたがその後の成績著しく良好にして十月初めが下旬に至る處に組織され十月初めより州下を五月別市街庄協議の結果十月末日迄一ヶ月の買上高は百二十万円に上り合計百八十万円を突破するに至つた、尚死藏金は新竹市で活躍してゐる州下九者の仲買人は本月から本格的運動に乘出し本島人有力者に呼かけ死藏金を出せよと各所の協議會にて自覺を促し本月末締切日の結果は多大の期待を以て見られてゐる

專門學校以上の學生が愛國武裝行進

各大學、專門學校學生の武裝大行進は三十日午後一時代々木を出發二重橋前にて皇居遙拜、靖國神社にて參拜意義ある行進を終了した（寫眞は二重橋前にて）

入學難の緩和策に 夜間中學を設立

臺北州で明年から實現

台灣總督府文教局では中學校教育の擴充、入學難緩和を目ざして、私設中學校の設立を積極的に認可して居るが、總督府では公立中學校を利用して僅少の資本で私立夜間中學校の設立を獎勵する事となりさきに全島教育課長會議に於て各州に其の設立方を慫慂する所あつたので、各州でも夫々其計畫を進めつつあるが、台北州に於ても台北州教育會の經營として、州費より補助を與へる事として夜間中學の計畫を進めたが、是に依ると例へば一中を利用するとすれば校舎設備には資金を要せず、教員も兼任といふ事にして全額の約九分の一の專任教員があればいいので、授業料を公立並にしても維持が出來るので、明年度約四千円位を計上したい意嚮であるが夜間中學實現の暁は全島に新例を開く事となり大いに期待されて居る

國民中學で維持財團を設立

淡水中、台北中と續々と設立認可を見て獨り取り殘された形の國民中學の更生について台北州、市當局では現在の設立者に代つて強固なる財團を設立して先づ經營に當る事となり、本年二月以來、着々と其工作に專念して居るが、私立中學校の設立認可には約十万円の資本金を要する事となつて居るが但し是の毎年の利子に相當する約四、五千円の金額を經常費として出せば同じ結果となるので、台北市尹を理事長、市參事會員を理事とする國民中學維持財團を設立し是に州より初年度は四千円、次年度六千円等と建物設備費に相當する額を補助費として支出する事となり、同財團の設立認可申請を台北市より州を經て此の程督府社會課に提出したが、是と同時に學校の充實、整備に努め、明年二月頃迄には中等學校の設立認可申請をなすべく目下市當局で校舎の建築、教員の整備其他に大童である

南署管内で野犬驅除始まる

南署では一日より十日迄管内の野犬驅除を實施することとなつたが一般家庭に於ては畜犬の首輪を嵌め野犬と紛れぬ樣處置されることを希望して居る

鷄廿羽保護中

三十日午前二時頃御成町二丁目某タクシー會社前に於て捨てられた籠の破れ目から飛び出した鷄二十數羽が道路一面に歩き廻つてゐるのを巡察中の派出所巡査が發見し之等を捉へて北署に飼養中であるが、籠主は名乘り出ない、附近に心當りはなし、取押へた鷄は死なすこともならず毎日鷄に餌を與へて刑事さん迄も思案投首の態である

國民貯蓄を獎勵

内務省できのふから會議

【東京一日發同盟】政府は漢口、廣東の攻略に伴ふ長期建設期に當面し物資動員體制の強化が愈々重要性を加ふるに至つたので國民擧國一致の勤儉貯蓄獎勵運動を徹底せしめることとなりこれが第一着手として一、二兩日に亙り國民貯蓄獎勵事務課長會議を内務省に開催、中央の方針を地方に徹底せしめるとともに時局認識の強化を圖り全國的國民貯蓄獎勵運動を起すこととなつた、即ち第一日の會議は一日午前九時より内務省に開會、本省側より館内務、石渡大藏兩次官以下關係官臨席、地方側より一道三府四十三縣の地方課長、社會教育課長等合計八十餘名出席、館内務次官の挨拶について左の内務省指示事項につき質疑應答を重ね終つて石渡大藏次官より戰時下の財政經濟政策につき講演があり午後に亙つて大藏省所管の諸勅令に關する事務打合せを遂げ第一日の會議を終つた

一、國民精神總動員及び國民貯蓄獎勵に關する件

一、國民貯蓄は事變今後の段階に對處するため愈々緊切なる國民精神總動員の實踐事項たるべくこれが獎勵運動の完全なる實效を收めるため各部課の連絡を一層緊密にし益々各種關係組織の協力を求めるやう留意せられたし

一、國民貯蓄獎勵運動については當初より國民精神總動員運動の全般に亙り市町村における町内會、部落會等の實踐網を組織化することに極めて有效適切なりと認められるにつきこの點を地方に周知徹底せられたし

尚第二日は二日午前九時より内務省で開會する

ラヂオ體操の恩人

江木さんに表彰狀 記念にオルガンも贈る

【東京一日發本社特電】昭和三年十一月一日ラヂオ體操が創設されてから早くも十年、その記念體操會とラヂオ體操の主、江木理一おぢさんを表彰する式が一日午前六時から神田明神境内で行はれた、雨模樣の空も案ぜられたが何のその、日頃の江木さんの熱心に報いるのは今日だと坊ちやんも、孃ちやんも、お兄さんも、お姉さんも、お父さんも、お母さんもとラヂオ體操ファンが廣からぬ境内をぎつしり埋めて大變な盛況、先づ國旗掲揚、君が代奉唱、宮城遙拝、次いで神前に皇軍の武運長久を祈願終つてけふ晴れの主人、江木理一アナウンサーにラヂオ體操の會から表彰狀を授與、今日まで十年一日も休まず元氣に一、二、三と叫んで來たが近頃顔に傳へられる辭意にファンをやきもきさせてゐる江木さん、默つて表彰狀と記念のオルガンの目録を押戴いて感激に目がうるんでゐる樣だつた―その後でラヂオ體操會長永田秀次郎氏壇上に起つて大いにラヂオ體操を禮讃し又江木さんの德を稱へて「江木さん程澤山の人に號令を掛けて人を動かしたものはないだらう」と得意のユーモアで參會者を大喜びさせ、六時半から江木アナ君の指導で全會員の體操が始まつた、それから之も江木さんの音頭取りで愛國行進曲の大合唱、すつかり感激した江木老

無缺勤に傷が附かぬ内辭めたいと云ふ希望でしたが全國の皆樣の激勵でまだ／＼頑張ります

と汗を一拭き

事變下に勞資協調

産業報國會を結成 帝都では續々發會式

【東京一日發同盟】事變下に勞資協調の實を擧げて產業に依る國家の興隆增進をモットーに去る七月三十一日產業報國聯盟が結成されこれに呼應して八月二十六日東京市電從業員一万八千に依り產業報國會が誕生、以來警視廳、内務省當局、各種團體、工場に同運動の報國會が結成され十月三十一日までに十四會社を算へるに至り續々產業報國の力強い足取りを示したが一日には更に三菱重工業をはじめ三菱系諸會社其他計十四團體（内地方十一社）が全國一齊に結成式を擧げた、之等は何れも產業報國精神の涵養を目的とする外、福利施設の充實等、物心兩方面に亙つて十分なる成果を擧げんとするもので關係各方面から期待されてゐるが三日明治節の佳き日前後には更に約十會社で產業報國會が誕生する運びとなつてゐる

内臺の寫眞電送

明後年度から實現か

内台間の無線寫眞電送は一昨年實現一歩前のところでベルリン・オリムピック大會の特殊電送の為め逓信省に於ける設備、技術者の都合が多忙となり、その後も種々の都合で延期されたまま未だに實現に至らない、しかし南支方面の必要と共に特殊なる方面の必要を生じ今では台灣のみならず北から南まで急に要望されその實現が待たれつつある、臺灣部に於てはこれを好機とし近く内地から台灣への電送を實現し、出來る丈早く一般の利用にも供したいとの意向をもつてゐるから、一時立ち消えの感さへあつた内台間寫眞電送も意外に早くこれを實現の段階に至り再び實現への希望に充ちるであらうとみられる、尚昨年度は之を實施すべき豫算なく、來年度にも計上されてゐないが明年度であるから實現は昭和十五年度であらう

小公學校卒業者の熟練工の養成所

臺北工業學校に設置

長期建設の第二段階に入つて是に要する人的資源の確保、特に各種技能者の養成、獲得の問題は喫緊事となり是に因る國家總動員法第二十二條、第十六條に依る二十一日附官報に於ける勅令の發布を見る事となつたが、第二十二條に「政府は總動員上必要あるときは勅令の定むる所により學校、養成所、工場等の事業主に對し從業者の技能者の養成に關し必要なる命令を為す事を得」と規定してあり、督府文教局では此の意を以て臺北工業學校に熟練工養成所の設置を計畫して居るが、此の養成所は小公學校卒業生を收容し、工業學校の設備を利用して約一年間に於て技術を習得せしめ、卒業者は直ちに熟練工として各工場に送り當て約二万円の豫算を計上し、督府文教局では既に豫算を請求してゐる

基金造成のため豚皮處理を請負

結核豫防協會臺北支部で

臺灣結核豫防協會台北州支部では基金造成方法につき現下の非常時局で會員又は一般より寄附金を募集することが種々困難の事情に遭着してゐるに鑑み差當り關係方面の了解を得て豚皮處理を請負ひこれより生ずる豚脂の賣上代金並に台北基隆兩屠場に於て屠場公會或は組合自體をして取扱處理を行はしめその利益金の一部を收納し之れに充てる事となつた

尚この收入は年額僅かに約千円程度に過ぎず又これが永續性についても甚だ疑はしいところがあり、莫大なる經費を要する結核豫防事業を本格的に開始するには餘りにも僅少な財源なので引續き確固たる財源を他に求むべく關係者間に研究を攻究中である

大和纖維工場 來春から操業

【新竹電話】台北市東門町大和纖維工業社新竹工場は新竹州下山腳に起工する豫定で、…

二十七隻に補助金

【基隆電話】基隆市内漁業者の小型發動機船新造補助申請に對し二十七隻分の補助金下附される事になつたが何れも組合の手により本年末までに新造するべく準備を急いでゐる

北署で人力車檢査

北署では四、五、七、八の四日に亙つて管内人力車組合の車輛檢査を實施するが之と同時に車夫の國語試驗を併せ行ひ不合格者を國語講習會に依つて再教育することに依り大いに車夫のサービス改善に努力することとなつた

本島人女給の制度を改正

北署で研究中

臺北市の喫茶店では未成年女給の不許可、女給の兼業の廢止を斷行し麗小カフエーの自肅滿衣と相待つてカフエー界に清新な空氣を注入して此の淨化を計り引いては女給その者の生活を保證することとなつたが北署では伊東署長は喫茶店雇傭の本島人女給の大多數が養女或は媳婦仔として養母の搾取となり、苦しいのは養母がカフエーの開店を待つて其の稼ぎを女給から搾取ると云ふ狀態で勢ひ女給自身の風紀的頹廢を招いてゐる現狀に鑑み此の防衛策として養母の喰ひ物となつてゐる本島人女給を全々養母から切り離して生活せしめる必要に留意し女給のカフエー住み込みを計畫してゐるが其のためには設備上相當の經費を要し一朝には實行されぬが之が實施の暁には本島人家族制度の改善促進に對する一示唆ともなるものと見られてゐる

重田氏から一萬五千圓

軍人援護事業に

台北市の株式會社泰元商行では長期建設の際に入つて益々其の必要性を加へて來た軍人援護事業の一助にもといふので一日午前十一時、同商行を代表して重田榮治氏は石井市尹を訪問、台北市出征軍人後援會に對して金五千円並に近く設立される恩賜財團軍人援護會に對して金一萬円を寄附した

逢坂氏から五百圓

臺北市大和町二ノ五の逢坂滋二郎氏は恩賜財團軍人援護會に金五百円を寄附したいと一日本社に來訪寄託した

獨逸から日本の防共施設を視察に

【東京一日發同盟】ヒトラー・ユーゲント訪日のあとをうけて今度は日本の防共施設を見學しようとヘルベルト・メルホルン、ベルナー・ハイデルータの兩氏は警視廳を訪問、世界に誇る同廳の防共施設實際などの見學を申込み特高部でも喜んでこれを承諾したので、來る四日安倍特高部長、小川外事課長らの案内で各種施設を見學、共產黨、人民戰線派の實體を聽取する、なほメルホルン氏はドイツ治安警察の本部參事、ハイデルータ氏はヒトラー親衛隊中隊長で十月二十八日非公式に來朝したものである

ピヤハウ社で二名殺害さる

近來珍らしい蕃害事件

三十一日台北州蘇澳郡ピヤハウ社蕃人に依る殺害事件があつた一被害者吳阿宋及陳有根の兩名は三十一日午前七時キアンラワ駐在所に到り同所に取殘し置かれてあつた埋木調查隊の炊事道具運搬の歸途キアンラワ駐在所下方約三十丁（サウカン駐在所より約十八丁）の地點、キアンラワ溪左岸の溪道に差かかつた際加害蕃人は木の根株に隱れ不意打を為したものの如く、吳阿宋は荷物を背負つた儘打倒れ頭部に八ケ所左手に三ケ所、右手に一ケ所左脇に一ケ所の刀傷を受け即死し、陳有根は吳阿宋の殺害された場所より約二十五間の下流に於て頭部に二ケ所左胸部に二ケ所、右耳下に二ケ所、右耳下に二ケ所顏面に一ケ所の刀傷を負ひ兩名とも一目と見られぬ慘殺振りで附近の模樣から察するに陳有根は一時逃走追跡された模樣である

又加害蕃人は現場より約一丁上流河原に於て「タウカン」（背負袋）に其手を入れた儘投げ捨て「タウカン」の背負紐全部を取はづし携行中の食糧も其の儘になつて居るが察するに「タウカン」の紐を縊死する目的で取はづした模樣で食糧も食して居らぬのは犯行直後に於て自殺を決心したと認められる

キンヤン方面…

白洋丸基隆へ

五日に入港の豫定

【基隆電話】農林省水產講習所練習船白洋丸は五日基隆に入港すると

基隆で經濟警察の座談會

【基隆電話】基隆商工會議所主催の經濟警察に關する座談會は一日午後一時より市役所會議室に於て、近江商工會議所會頭、眞田臺北州保安課長、天野基隆警察署長、其他關係者百數名列席の下に開催され近江會頭主催者側を代表して開會の辭を述べた後眞田保安課長座長席に就き經濟警察に關する質疑應答があつて午後四時散會した

明石畫伯ラングーン市長肖像畫贈る

【東京一日發同盟】二科會員明石哲三畫伯は曩ねてから南洋印度旅行を續けてゐるが八月末ビルマの首都ラングーンを訪問した際在留同胞有志より同市長ウー・バ・グレー氏の等身大油繪肖像の作成を依頼され九月二十一日完成してその傳達式を行ひ金子領事以下同胞及びラングーン知名の士を集めグレー市長に贈呈した旨の情報が一日外務省に到着した

國語演習會

けふ臺北公會堂で

第二十五回台北市國語演習會は二日午前九時半から台北市公會堂に於て開催される事となつたが、先づ神宮遙拝、宮城遙拝、國歌齊唱、市尹訓示あつて演習に入り、談話、會話、劇、唱歌、遊戯、研究發表、舞踊の演習をなし講評の後、長期建設、緊張持久の精神の獎勵をなし萬歳を三唱して夕刻散會する事となつて居る、出演者は女工さんから店員、職工、會社員等ありて盛況を極めるであらう

農務課長けふ放送

二日の第五回國策放送は一番ケ瀬農務課長の「東亞の農林資源と台灣農林業の地位」と決定した

主家から盗む

台北市日新町二ノ二〇劉玉（三）は永樂町二丁目某ホテルを初め轉々として被傭先を變へる中、勝手を知つた之等傭主の所から數回に亙り現金、衣類等手當り次第に百數十円の竊盗を働いてゐたこと發覺し此程北署陳、彭兩刑事に依つて檢擧された

基隆技藝校であす弓道大會

【基隆電話】基隆技藝女學校にては銃後女性の健康增進、體位の向上と云ふ見地から生徒中の希望者に弓道を指導してゐたが、相當進境を示しつつあるので十一月三日の佳節を卜し午前十時から武德殿矢場にて弓道大會を催し射的、金的等の外賞品射、紅白試合等を行ふと

伏見丸十九日に寄港

【基隆電話】日本郵船歐洲航路往航伏見丸は十一月十六日基隆寄港の豫定であつたが横濱出帆繰下げのため十九日寄港に變更された

城内地區防衛團 今夕に綜合演習

台北市城内地區防衛團では二日夜八時から新公園を中心として防空、防火、救護の綜合演習を行ふ事となつた

基隆學校職員のハイク

【基隆電話】銃後の護りに先づ健康からと云ふので基隆市内小公學校男女職員百五十餘名は六日鷄籠山にハイキングを決行する筈であるが一同午前八時までに東町公園に集合、瑞芳、九分を經て山頂を極め貴子寮に降りて海岸傳ひに八斗子に廻つて歸る筈である、行程六里と二千尺近い鷄籠山登りは恰好のハイキングコースである

本社工場見學（一日）

基隆市双葉小學校兒童一百四名

けふの天氣

△臺北地方　北東の疾風曇時々雨
△北部地方　北東の疾風曇時々雨
△昨日の氣温　最高二〇・二度（午後二時）　最低二〇・〇度（午後八時）
（臺北測候所發表）

會葬御禮　高…水

會葬御禮　太田正二郎

問諜最後の日
防げ！スパイ
名匠アルフレッド・ヒッチコック監督　ゴーモン・ブリティッシュ作品

牧場物語
戰線と銃後!! この平行線を結ぶ巨大なドラマの息吹き
大日方傳　三島雅夫　小杉義男　高田稔　江波和子　清川虹子　音羽久米子
林房雄原作　木村荘十二演出　東寶映畫　日本文化中央聯盟提携作品
三日封切　大世界館

國民の誓
監督 野村浩將　撮影 …　音樂 山田耕筰　演奏 新交響樂團　ゼップ・リスト
高杉早苗　佐野周二
二日封切！
ワイズミユラー、モーリン・オサリヴァン　ターザンの逆襲
本日 階下四〇セン

漢口陥落を祝して奥義を發揮する神宮球場の熱戦(廿九日早慶一回戰)

代表の貫祿
風間レーマンを破る
米國遠征選手詮別試合

アメリカ遠征レスリング代表選手詮別試合は三十日午後六時から神田YMCA體育館で挙行、代表選手はさすがにいづれも断然たる強味を見せて勝つたがライト級で稲葉と對戦した早大日野は善戦よく食下り判定負けは喫したけれど殆ど互角の試合を挑んだのは賞讃に値するものであつた

この日の見ものとされた風間對レーマンは兩者とも慎重に戦つたので豫想に違はぬ熱戦となつた、後半に移つてからレーマンは腕固めに攻めたて風間側の首攻めの強襲にいつたが互ひに得技を知悉してゐるだけに殆ど利かず結局疲勞を知らない風間に判定が下つた

太田(代表) 體固め 4分45秒 辻(慶大)
【バンタム級】
菅明弟(代表) 片羽固め 13分15秒 益満(慶大)
【フェザー級】
松内(代表) 體固め 6分10秒 賀來(早大)
林(代表) 腕取固め 10分5秒 五味(慶大)
【ライト級】
稲葉(代表) 判定 日野(早大)
【ウエルター級】
崎林(代表) 腕取固め 6分50秒 赤堀(慶大)
風間(代表) 判定 レーマン(ドイツ)

今空前の覇業
攻撃戰法の勝利
全日本卓球選手權

第八回全日本卓球選手權大會最終日は三十日午前十一時から日比谷公會堂で各種目の決勝試合を挙行、觀衆第一期院から白衣の勇士二百名も來場して觀戦した、結局國際式では男子單に今(東京)複に今、須山(東京)女子單に保原(京都)女子複に吉田、松浦(京都)日本式では男子一般に奥野(東京)女子に渡辺(静岡)OB三十五歳以上に井坂(東京)OB四十五歳以上に萩庭(宮城)が各優勝して本年度の選手權者となつた

○…各試合の經過を見るに國際式殆んどがセットオールとなつた以外は概ね一方的なスコアを示してをり大體において順當な結果であつた、前年度の覇者が連續制覇したのは日本式OB四十五歳以上の萩庭と國際式女子單の保原の兩者であつたが、國際式男子一般に制覇した今(早大)複の今、須山組(早大)は前人未踏の關東、全日本學生および全日本の本年度三選手權を獨占した

○…今回の全日本選手權において特に強く感ぜられたことは従來優位を占めてゐた防禦戰法の巧者が漸次攻撃戰法者のために押へられてきた傾向が顕著に示されたことで、卓球技のオールラウンド的な發展に向ひつつあるものとして喜ばしいことである

國際式

△男子一般單決勝戰
今(東京) 3 (21—14 12—10 21—11 18—21) 1 須山(東京)
△同 準決勝戰
今(東京) 21—2 21—3 稲士(東京)
須山(東京) 21—17 21—17 頓(東京)
△男子一般複決勝戰
今・須山(東京) 3 (21—14 21—19 21—18) 0 平原・前田(東京)
△同 準決勝戰
今・須山(東京) 2—0 森・下山(東京)
平原・前田(東京) 2—0 西村・荒井(東京)
△女子單決勝戰
保原(京都) 3 (21—8 21—6 21—7 20—22) 1 幸岡(京都)
△同 準決勝戰
保原(京都) 21—13 21—5 高木(京都)
幸岡(京都) 21—17 21—11 20—22 吉田(京都)

日本式

△女子複決勝戰
吉田・松浦(京都) 3 (21—16 21—18 20—22 21—11 14—21) 2 寺田・高木(京都)
△同 準決勝戰
吉田・松浦(京都) 2—1 保原・幸岡(京都)
寺田・高木(京都) 2—1 中田・高市(愛媛)
△男子一般單決勝戰
奥野(京都) 3 (11—9 3—11 11—6 11—7) 1 宮下(神奈川)
△同 準決勝戰
奥野(東京) 3—1 柳川(東京)
宮下(神奈川) 3—1 橋本(神奈川)
△女子單決勝戰
渡辺(静岡) 3 (11—7 8—11 11—2 11—6) 1 近藤(東京)
△同 準決勝戰
近藤(東京) 3—0 坪谷(北海道)
渡辺(静岡) 3—1 増田(京都)
△OB三十五歳以上單決勝戰
井坂(東京) 3 (11—9 11—9 7—11 11—8) 1 大門(東京)
△同 準決勝戰
井坂(東京) 3—1 前田(長野)
大門(東京) 3—1 伊原(東京)
△OB四十五歳以上單決勝戰
萩庭(宮城) 3 (11—7 11—8 11—7) 0 住吉(大阪)
△同 準決勝戰
萩庭(宮城) 3—1 吉瀬(大阪)
住吉(大阪) 3—1 伊藤(東京)

玄判定で惜敗……
ケニイ・レッドと死闘

【サンディエゴ發同盟】目下滞米中の我がフエザー級の覇者玄海男選手は廿六日當地の第一人者ケニイ・レッドに挑戦、兩者の實力伯仲して凄壯な死闘を演じた末玄選手は惜しくも判定で敗れた

ケニイ・レッド(サンディエゴ)(一三三封度) 判定 玄(一三三封度)

一九四二年度の世界蹴球選手權

【パリ發同盟特電】來るべき一九四二年の世界蹴球選手權戰の組織を英國に依頼すべしと云ふ提案はパリ蹴球界に多大の支持を博したが、國際蹴球協會會長ジュール・リミット氏はこれに關し左の如く述べてゐる

ことは時期尚早の感があるかと思ふ、英國の大會参加は大いに歡迎する處であり更に若し英國がこれを組織してくれたらこんなに喜ばしいことはない、併しながら瑞典が本年度大會の組織を佛蘭西に譲つてくれた、だから瑞典にも一九四二年大會の優先權がある

高雄軟式野球

【高雄電話】高雄市の秋季軟式野球大會は來る十二月十一日から十一日に亘り日曜祭日を選び高雄中グランドに開催される試合持越しの場合は明春一月一、二、三日の間に終了する計畫だが出場團は三十團を下らぬ見込みである尚二日午後二時から市役所會議室で打合せ會を開催するが出場希望の向きは團名人員名簿を携へ參集されたいと

鹽水公學運動會

【新營電話】台南州新營郡鹽水街鹽水公學校秋季陸上運動會は三十日午前九時より同校庭に於て有馬郡守、伊藤街長、宮崎新營公學校長、丸山郡長、村上鹽水小學校長等の列席の下に挙行されたが、快晴に恵まれ近來にない盛會であつた

漕艇界の豪華版
國民精神作興體育大會の華

國民精神作興體育大會漕艇並にカヌー競技は來る十一月六日尾久小台、旭電化間千米コースで挙行されるが、本大會出漕申込を廿五日締切つたが參加出漕八十八クルー選手三百廿名と云ふ漕艇界未曾有の大盛觀振である、出漕クルー次の通り

△ボートの部
「エイト」第一早高、第一早高、商大氏、商船新人、國際倶、慶應
「フオア」早大倶、三田倶、拓大倶、日大倶、N・U・D・C、帝大、關東學生、日醫大
「固定席一般」第一早高、横濱高工、朝鮮總道局、第一早高A、第一早高B、N・T・B、商大倶A、商大倶B、墨堤倶、神水會、三菱倶
「固定席少年」日大中、沼津中、開成中、横濱商
「固定席O・B」稲門艇友會、藏前漕艇倶
「スカール」高橋(早)木下(日)篠田(日醫)疋田(日醫)關(外語)上西(外語)河原(藏前)
「ペア」早大、早大倶、大倉高商
△カヌーの部
「一人漕カヤク」荒木(早)大島(早)村上(早)西野(工大)腹木、腹木弟、岡田、長岡、玉置、千々和(以上大正大)
「二人漕カヤク」木下兄弟(東日)山本、三上(早)大島、木下(早)猿渡、岡部(慶)和賀、西尾(早)長岡、山本(大正)千々和、岡田、藤木、玉置、日暮、杉山、森本、栖原、岡部、野口(以上大正)大谷、栗原(外語)川端、米谷(外語)村上、荒木、荒川、矢澤、高橋、沢、谷口、西村(以上早大)
「女子カヤク」清水(滋)馬場、清水(久)、大野、水野谷、原、武田、清水、加藤(以上日本女子カヌー倶)
「混合カヤク」山田嘉次、小田山崎、楠尾伊藤、須藤勇佐、佐藤木、谷日橋本、川畑後川、角田稲見、吉田高橋(以上東京カヌー倶)
「カナディアン一人漕」西村(外語)林(工大)堀田(工大)

松山辛くも優勝
天田よく肉薄す

全日本スリー・クッション撞球選手權大會は二十四日から如水會館で挙行されてゐたが、結局松山、天田十一勝一敗の同成績となつたので優勝決定戰を又藤原、奥村が六勝六敗の同成績で五位決定戰の二戦を行ひ結果松山が優勝、藤原が五位と決定した

【優勝決定戰】
松山 25—8 天田
(ハイラン) 6—1
(キュー數) 29—28
【五位決定戰】
藤原 25—12 奥村
(ハイラン) 11—2
(キュー數) 27—37

順位 1松山(十一勝一敗)2天田(十一勝一敗)3川原(八勝四敗)4秋(七勝五敗)5藤原(六勝六敗)6奥村(六勝六敗)7大澤、岡地、吉田、宮田(五勝七敗)11杉野(四勝八敗)12京(三勝九敗)13稲田(二……敗)

全日本スリー・クッション撞球

國民精神作興
武道朝稽古開催

大日本武德會臺灣地方本部では國民精神作興週間朝稽古を十一月七日から十三日迄一週間毎朝六時三十分から一時間植物園内演武場で開催することとなつた、柔道、劍道、弓道の三部で多數參加を希望してゐる、尚申込は十一月五日迄

明治神宮奉納全國古武術各流型大會は午前九時から外苑相撲場で行はれた(寫眞は薙刀流模範型)

敗退棋戰 (其四)

平手 先 六段 △平野信助(平野氏一回勝二回目)
六段 ▲飯塚勘一郎
▲飯塚氏(持駒)歩

(圖は四四銀迄の局面)

	九	八	七	六	五	四	三	二	一
一	v香	v桂				v金	v角	v桂	v香
二		v飛			v金		v王		
三			v歩			v歩	v銀	v歩	v歩
四	v歩			v歩	v歩	v銀	v歩		
五		v歩	歩					歩	
六	歩		銀	銀					
七		歩		歩		歩	歩		歩
八				角				飛	
九	香	桂		金	王	金		桂	香

(v は後手の駒)

▲七八金 △六三金 ▲六九玉 △五五歩 ▲七九玉 △七四歩 ▲同歩 △同金 ▲七五歩 △七三金 ▲七七角

大崎八段講評

△平野氏(後手)九七 九にまで寄つて形をよくして置かなければ後に弱が生じるおそれがある

△平野君の六三金は國際によつては五五歩と強く位を張る意味で此形では五二飛廻りもあつて順當である、次に五五歩は位を張つて後飛角を攻めに用ふる意味で指し過ぎの様見えるが釣合上不利ではない、次に七四歩は感想に後手を引いて可笑しい形とはなるが手に歩を持つた通りばいけない感想ふと云つた通り何時でも七三桂跳ねは必要である

▲飯塚君の七七角は當に讀んだが七三金が十分利いてゐないのでその間五筋から強く攻める方が徳の感想ふと云つた通り君らしい強い攻めで敵を狙つて堅しようにしてゐる訳に右金が直ちに攻めに利かないのに乗じたは當然で此處で平野氏が如何受けるか此處は勝負の岐れ目と云ふべきである

高雄市競泳場
明春元旦に開場式の運び

【高雄電話】來る十七日起工式が行はれる筈の高雄市プールは附属工物を本建築に直して工事を開始し一為め年内に完成不能となり明春に持越され一月一日華々しくプール開きを行ふ

乘馬練習所を臺中で新設
十二月上旬に完成

【台中電話】台中州當局では馬術思想普及のため大衆的乘馬練習所を設置する事に決し、約二万円を投じ舊乘馬俱樂部の改築、競合所の改築、馬場の擴張、事務所、休憩所の改造、廐舎物の設置等工事を施行中であるが愈々十一月二十日頃完成を見る筈で十二月上旬に開場式を挙行するが記念乘馬大會並競技會を開催する豫定である、會員は一般入會を歡迎し會費月二円である

臺東廳國演會
十一日に開催

【台東電話】台東廳國語演習會は十一月十一日午後一時半より台東小學校講堂に於て開催されるが出演者は台東、新港、關山三郡の豫選を經て選抜された代表選手が左記に依り演說する

一、國語講習所生徒—準備談話—臺東四名、新港關山各二名
二、公學校兒童—國語談話—臺東三名、新港關山各二名
三、卒業生—準備談話—臺東四名、新港關山各一名
四、青年團—研究發表—臺東二名、新港關山各一名

武道進級試合

彰化郡警察課では來る四日午前十時から公園内武德殿に於て職員の武道進級試合を行ふ

植物試驗場新設か
農産試驗場移管か
臺東廳二段構へで折衝

【台東電話】台東廳の阿里擺熱帯植物試驗場設置計畫は既報の通りであるが本計畫の進行に當り最近之に代つて殖産局直屬の東部農業試驗場の台東廳移管説が地元の要望を帯び具體化して論議の焦點となつてゐる

即ち臺東廳の阿里擺試驗計畫は東部農業試驗場を新立し同廳下に二ケ所の試驗場設置は不合理不經濟なりとの督府の見解に遭ひ當局では前者の實現至難ならば此の際後者を殖産局より臺東廳の指揮系統下に移管すると共に懸案となつてゐる同場の移轉問題も一緒に解決して十四年度に阿里擺又は他の適地に移轉して同時に從來の所謂試驗機關たる範圍より種苗の大量養成配布を主とする活用機關に機構の大擴充を圖り以て廳下殖産業者の機關たらしめんとする企圖のもとに阿里擺試驗場新設か又東部農業試驗場移管かの二段構へにて更に督府に申請折衝を續け何れとも廳下の現實に沿うて存分に機能を發揮し得る試驗場の建設を究明して之が實現を期されてゐるが今後の成行に重大關心を拂れてゐる

地方近事

東港

▲勤勞奉仕團を組織　東港郡東港街東港煙草賣捌小賣人組合の勤勞奉仕團は二十八日午後二時東港神社に於て官民多數參列の下に結團式を舉行し引續き同神社境内の奉仕作業を行つたが同六時過ぎ好成績裡に終了した

▲共同播種農談會　東港郡万丹庄では農業改善の一助として全庄下の農事實行組合を單位として去る廿七日より十一月一日迄の六日間共同播種農談會を開催する事になつたが州下に於ては最初の試みである

▲部落民が道路補修　東港郡林邊庄では三十日より十一月六日迄八日間同部落民千餘名が毎日午前九時より午後六時迄學校前の道路補修を行つて居るが時局柄極めて有意義な事である

▲ヒマを栽培　東港郡林邊庄では廿九日午後二時より駒庄長、飛鳥助役以下全職員二十餘名は同役場裏にてヒマの栽培及び奉仕作業を行つたが各員共一生懸命になつて同六時過ぎ好成績裡に終了した

鹿港

▲街庄吏員研究會　彰化郡下街庄吏員研究會は二十九日午前九時より鹿港街役場で開催され各街庄長、古賀保員警部の下に各街庄より提出した各研究事項に就き熱心なる研究を爲し相當な成績を舉げて閉會した

▲第二公學校運動會　鹿港第二公學校では銃後における國民體位向上を圖るべく四日午前九時より同校運動場で時局に即應する有意義な秋季運動會を開催する

竹東

▲竹東信組事務所新築　竹東郡竹東信用組合事務所を從來同庄役場の一角を借り受けて事務を執て來たが事務所狭隘の爲め種々不便なので過日各役員協議した結果四千餘円を投じて新築する事に決し本年末迄に完成する豫定

斗六

▲林務係榮轉　斗六郡勤務高等林務林信男氏は二十一日附嘉義郡勤務高等林務へ夫々榮轉された、同後任高等林務として新化郡勤務の林仁助氏が同日附を以て發表された

岡山

▲獻馬獻納　高雄州岡山郡岡山街肉組合及び岡山楠梓の專賣品關係業者一同より岡山神社に獻納した獻馬一對はかねて工事中の處此度竣工したので二十六日午前十一時より境内にて五野郡守以下各局係者多數參列の下に盛大なる獻納式を舉行した

▲壯行式　甲當二十五万斤以上を目差すべく……式は二十六日午前九時半より岡山公會堂にて五野郡守、西課長、今吉庶務課長其他郡内各局係者會員約三百餘名列席の下に開催同十時半頃終了

▲不正事件　路竹庄農事實行組合長は豫ねて兎角の噂あり此度某氏に依つて農事實行組合の公金問題を摘發され目下取調中なるも或は不正事件として進展するのではないかと見られてゐる

▲運動會　郡下楠梓庄楠梓公學校では二十八日午前九時より同校校庭にて秋季大運動會を開催、同じく仕隆公學校では十一月三日に開校以來の大運動會を開催する

▲犯人逮捕　去る廿一日郡下左營庄切つての富豪劉氏の邸に押込み重傷を負はした犯人郭乾隆(赤崁の人)は二十五日午前十時頃岡山街新街にて郡、岡越、傳兩刑事に依つて逮捕された目下留置中で眞相は判明しないが謝氏襲撃の背後には相當複雑なる事情が介在してゐるものと目されてゐる

柳生旅日記 (23)

小金井蘆州演
若槻六郎繪

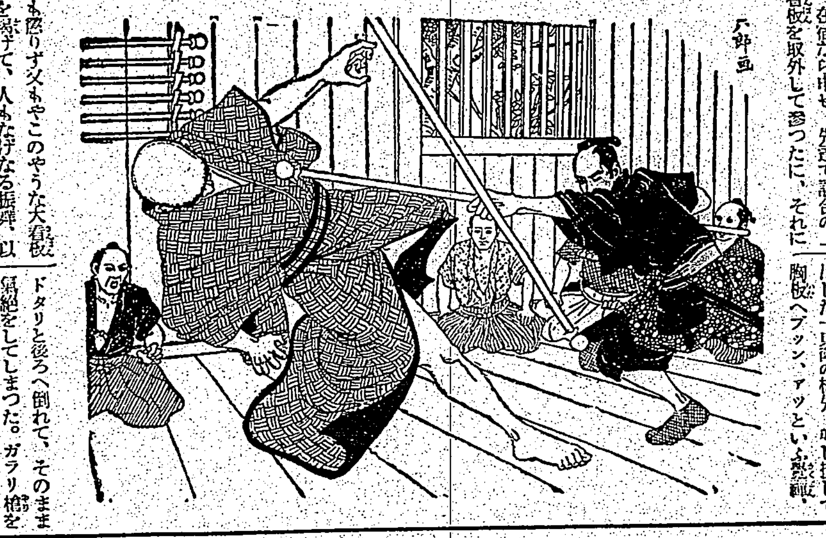

再度の失敗

氣絶をするほど打込まれて胤榮が、それに懲りるかと思ふとさうでない。飽まで陰險な胤榮は、又も例の天上天下の大看板を作つてこれを道場の表へ掛け、相變らず天下の武藝者我れ一人といふ顔をして大きなことを云つてをります。すると二日目のこと

「頼まう」といふ玄關に声、近頃といふ門人が出て見ると、此の間の修行者がヌツと突立つてゐる。

「ウヘーツ……」
「コレツ、馬鹿坊主はゐるか」
「へエ、御在宿でございます」
「在宿なら申せ、先達て試合の上看板を取外して參つたに、それにも懲りず又もやこのやうな大看板を掲げて、人もなげなる振舞、以後のみせしめ唯一突きにして呉れるから、覺悟をきめて立合へと、馬鹿坊主にさう云へ」
「へエ……大變々々」

門人は青くなつて、奥の胤榮の居間へ飛んで來た。

「先生、御注進々々」
「何だ近頃、何か御注進だ」
「早く裏口からお逃げなさいまし來ました、來ました」
「何が來たのだ」
「この間の天狗様が參りました、先達て試合の上打負かして、大看板を持ち去つたのに懲りもせず、又復このやうな大看板を出すとは沙汰の限りの馬鹿坊主、以後のみせしめ、イデ坊主頭を打取りくれん、見參々々といつて鋭見で參りました」
「馬鹿を云へ、直ぐに是へ通せ」
「宜しうございますか、又お灸ですよ」
「愚圖々々申さず早く通せ」
「へエ」

やがて案内に從つて道場へ通つた十兵衛先生

「コレ馬鹿坊主、先達て打たれたにも拘はらず、よくも再び天上天下眞武藝などとい大看板を掲げたな、今日こそ許さぬから左樣心得ろ」
「默れ〳〵、此間は身體の具合が惡かつたから取れを取つたが、今日は其方を唯一突きにしてくれる、さア、覺悟をして道場へ出ろ」
「言ふにや及ばぬ」

と兩人忽ち道場の中央へ立出でタンポ槍を取つてリウ〳〵と扱きをかけ、ピタリと位取りに及ぶ。やや暫らくの間睨み合つてをりましたが、エイッと繰出す胤榮の槍、ガラ〳〵ガラツ、十四五度といふもの鋭みつ解けつ打合つてをりましたが、その内にヤッと叫んで繰出した十兵衛の槍先、喉し損じて胸板へブッン、アッといふ悲鳴、ドタリと後ろへ倒れて、そのまま氣絶をしてしまつた。ガラリ槍を投げ捨てた十兵衛先生

「コレ〳〵門人共、看板を持つて行くぞ」
「どうぞ御勝手に……」

十兵衛先生表へ出ると、例の大看板を取外して、悠々と立去つてしまひました。後では門人達

「オヤ〳〵情ないな、氣絶の好きな先生だ……オイ〳〵、今日は活も水も抜きだ、直ぐにお灸だ〳〵艾を持つて來い」

また艾を持つて來ると、ゴテゴテ丸めて胤榮の足の裏へすゑて火を移した。ペッパ〳〵團扇で煽いでゐる内に熱いので胤榮息を吹返した。

「アッツッ、アア熱い〳〵」
「先生、お氣がつきましたか」
「オオ熱い〳〵……コレつ、又足の裏へ灸をすゑたな」
「へエ、氣絶の妙藥、これに限ります」
「馬鹿を申せ、今の武士はどうした」
「看板を外して、持つて行つてしまひました」
「ウーム……」

しばし、腕拱いて考へてをりましたが胤榮、この時に初めて遊びの心をさめた様子……。

香り・泡立・作用・保ち等に定評ある世界的標準品

ミツワ石鹸

D.3